



JORNAL da REPÚBLICA

PUBLICAÇÃO OFICIAL DA REPÚBLICA DEMOCRÁTICA DE TIMOR - LESTE

§ 10.00

SUPLEMENTO

Despacho Ministerial N.º 16 /GM-ME/IV/2024

Aprovação do Manual relativo aos Procedimentos de Licenciamento dos Estabelecimentos de Educação e Ensino **“Manual Prosidentu Lisensiantu Estabelesimentu Edukasaun no Ensinu”**

Considerando que a Constituição da República Democrática de Timor-Leste (RDTL), no seu artigo 59.º, números 1 a 3, reconhece e garante a todos os cidadãos o direito à educação, nomeadamente através da criação de um sistema de ensino básico público universal, obrigatório e gratuito. O Estado tem a responsabilidade de garantir as condições e medidas que permitam o acesso universal e de qualidade à educação, enquanto direito fundamental garantido pela nossa Constituição e também pela Lei de Bases da Educação, através de diversos meios;

Atendendo a que baseado no compromisso assumido pelo Estado de Timor-Leste de atingir os Objetivos de Desenvolvimento Sustentável (ODS), nomeadamente garantir a qualidade da educação, conforme estabelecido no Plano Estratégico Nacional (2011-2030), Plano Setorial da Educação (2011-2030) e no Programa do IX Governo Constitucional, com o objetivo de assegurar o acesso universal e equitativo a um ensino de qualidade de forma inclusiva;

Dado que a concretização do direito à educação só é possível através do desenvolvimento de um sistema educativo adequado, conforme definido no artigo 1.º, números 2 e 3 da Lei de Bases da Educação, aprovada pela Lei n.º 14/2008, de 29 de outubro, o qual se traduz num conjunto de meios desenvolvidos através de estruturas e ações diversificadas, por iniciativa e sob responsabilidade de diferentes instituições e entidades públicas, privadas e cooperativas, as quais cooperam entre si na manutenção de uma rede equilibrada e atualizada de ofertas educativas;

Reconhecendo que a qualidade do ensino só pode ser garantida quando os estabelecimentos de educação e ensino tiverem a capacidade de oferecer serviços com um nível mínimo de qualidade, é inegável a importância de um funcionamento eficiente e de qualidade dos estabelecimentos de educação e ensino em todos os níveis e modalidades;

Ciente de que a avaliação permanente, continuada e pública constitui um pressuposto basilar sobre o qual assentam os sistemas de todos os níveis e modalidades de educação e ensino em Timor-Leste, a qual tem por objetivo assegurar a sua eficiência, eficácia e qualidade. E, que a mesma abrange, além das aprendizagens dos alunos e do desempenho dos professores, o pessoal não docente e os estabelecimentos de educação e ensino, o próprio sistema na sua globalidade e a política educativa. A mesma inclui aspetos educativos e pedagógicos, psicológicos e sociológicos, organizacionais, económicos e financeiros, bem como os de natureza político-administrativa e cultural, conforme estabelecido nos números 1 e 2 do artigo 42.º da Lei de Bases da Educação;

Considerando que a avaliação do sistema educativo, incluindo todos os níveis de educação e ensino constitui um instrumento essencial na definição da política educativa, na promoção da qualidade do ensino e no sucesso das aprendizagens e de gestão responsável e transparente. E através dela, visa-se, em última instância, a acreditação ou o reconhecimento formal pelo Estado da qualidade dos estabelecimentos de educação e ensino;

Atendendo, ainda, aos princípios organizacionais aplicáveis ao sistema educativo em Timor-Leste, consagrados na Lei de Bases da Educação, nomeadamente nos números 5 e 6 do artigo 46.º, que estabelecem que o funcionamento de estabelecimentos de ensino, em qualquer nível de escolaridade, por entidades públicas, privadas ou cooperativas, carece de licença adequada a emitir pelo Ministério da Educação, sendo que a concessão da licença assenta no preenchimento das condições mínimas de funcionamento;

Ciente de que as regras e princípios suprarreferidos encontram a devida consagração nos Decretos-Leis números 34, 32 e 33/2023, de 31 de maio, que aprovam os sistemas nacionais da educação pré escolar, ensino básico e ensino secundário, respetivamente;

Atentas às regras que definem o regime do sistema de avaliação, licenciamento e acreditação dos estabelecimentos de educação e ensino, visando que estes alcancem o padrão mínimo de qualidade e garantam um processo de ensino e aprendizagem seguro e eficaz, conforme estabelecido pelo Decreto-Lei n.º 29/2012, de 4 de julho; que regulamentam os procedimentos, etapas e competências dos responsáveis pela implementação do processo de licenciamento, conforme estipulado pelo Diploma Ministerial n.º 8/2016, de 1 de fevereiro; e que visam garantir a proteção dos interessados, através do processo de reclamação e recursos conforme consagrado pelo Decreto-Lei n.º 8/2016, de 1 de fevereiro, sobre o Procedimento Administrativo, nomeadamente nos artigos 23.º, 71.º e 74.º;

Considerando as normas que aprovam os cadernos de encargos, ou seja, aquelas que determinam o padrão-chave mínimo e os critérios obrigatórios aplicáveis no âmbito do processo de licenciamento dos estabelecimentos de educação pré-escolar ensino básico e ensino secundário geral e técnico-vocacional, conforme consagradas nos Diplomas Ministeriais números 51, 49, 50 e 52/2017, de 16 de maio, respetivamente;

Considerando as competências de gestão e coordenação conferidas ao Gabinete de Avaliação, Licenciamento e Acreditação (GALA) nos termos do artigo 15.º do Decreto-Lei n.º 71/2023, de 14 de setembro, que aprova a Orgânica do Ministério da Educação, e a responsabilidade de vistoria conferida à Inspeção Geral de Educação (IGE) pelo artigo 16.º do Diploma Ministerial n.º 8/2016, de 1 de fevereiro, que aprova o Regulamento do Licenciamento dos Estabelecimentos de Educação e Ensino, bem como a necessidade de estabelecer diretrizes claras e uniformes para o processo de licenciamento dos estabelecimentos de educação e ensino;

Considerando que é atribuição do Ministério da Educação, nos termos da alínea k) do artigo 3.º do Decreto-Lei supracitado, promover uma gestão e administração escolar eficaz e de qualidade, assegurando a avaliação, licenciamento e acreditação do sistema de educação pré-escolar e do sistema de ensino básico e secundário.

Assim, com base nas disposições combinadas do número 2 do artigo 4.º e da alínea k) do artigo 3.º do Decreto-Lei n.º 71/2023, de 14 de setembro, decido:

1. Aprovar o Manual relativo aos Procedimentos de Licenciamento dos Estabelecimentos de Educação e Ensino, intitulado “*Manuál Prosedimentu Lisensiamentu Estabelesimentu Edukasaun no Ensínu*”, em anexo, o qual faz parte integrante do presente despacho.
2. Instruir o Sr. Coordenador do GALA e a Sra. Inspetora Geral da Inspeção- Geral da Educação, IGDE para que realizem os trâmites administrativos necessários para a implementação do Manual aprovado, nos termos do número 1 do presente despacho, garantindo a uniformidade de procedimentos aplicáveis aos estabelecimentos de educação e ensino públicos, particulares e cooperativos integrados na rede de ofertas do serviço público de educação e particulares de todos os níveis e modalidades de educação e ensino, em todo o território nacional.
3. O presente despacho entra em vigor no dia seguinte ao da sua publicação no Jornal da República.

Comunique-se

Publique-se

Díli, 24 de abril de 2024

A Ministra da Educação
Dulce de Jesus Soares

Anexo
(a que se refere o ponto 2 do presente despacho)

Manual relativo aos Procedimentos de Licenciamento dos estabelecimentos de Educação e Ensino “Manual Prosedimentu Lisensiamentu Estabesimentu Edukasaun no Ensinu”

Matadalan prosedimentu Lisensiamentu Estabesimentu Edukasaun no Ensinu



Version Control

28Nov2023_Layout in Word completed: Lukito HANDS



REPÚBLICA DEMOCRÁTICA DE TIMOR-LESTE
MINISTÉRIO DA EDUCAÇÃO
GABINETE AVALIAÇÃO LICENCIAMENTO ACREDITAÇÃO



Matadalan

Prosedimentu Lisensiamentu Estabelesimentu Edukasaun no Ensinu

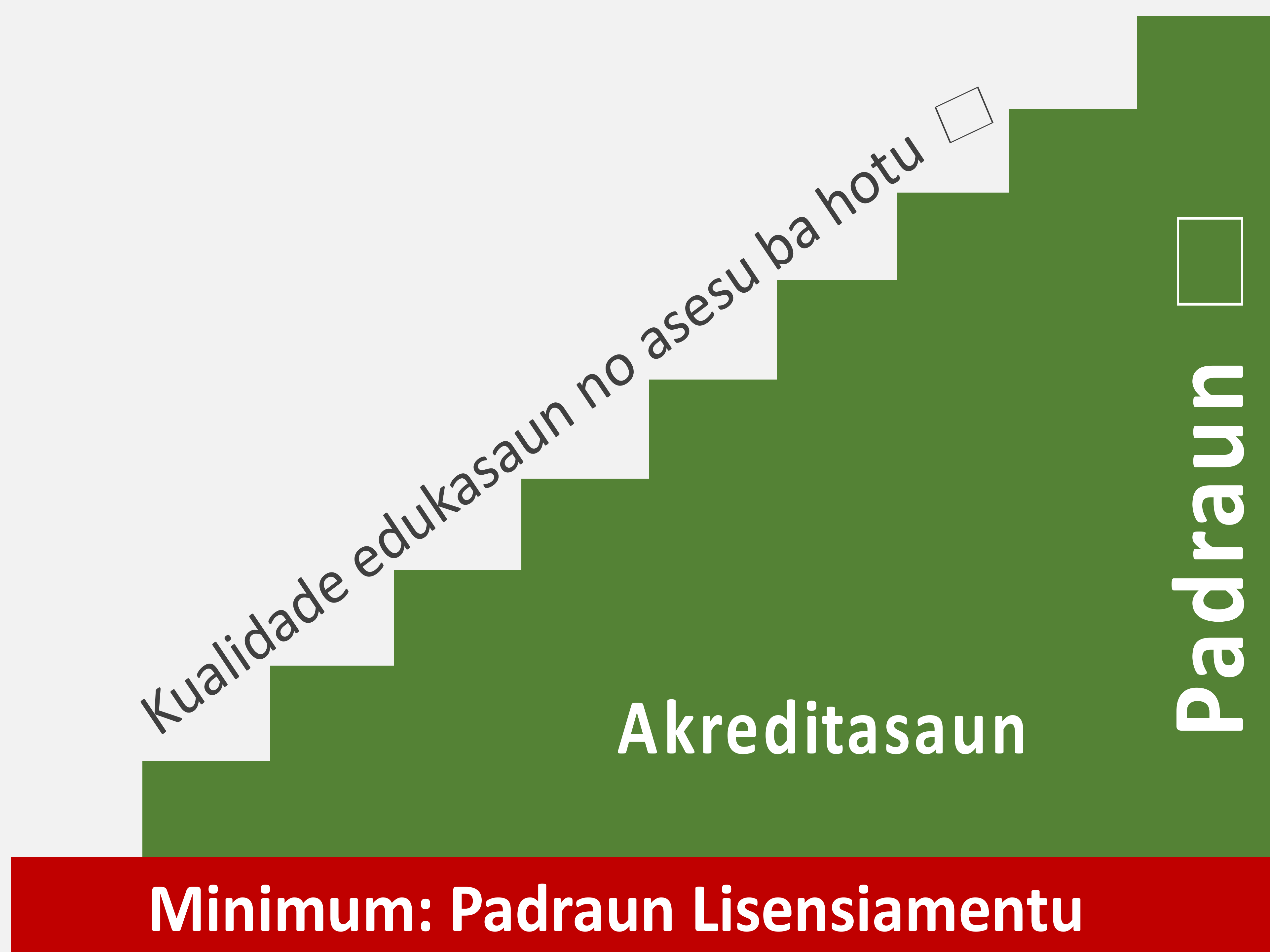

2024

1

Lian makloke

Giaun lisensiamentu estabesimentu edukasaun no ensinu ida-ne'e nia objetivu atu fó esplikaun badak no klaru kona-ba lala'ok lisensiamentu estabesimentu edukasaun no ensinu husi nível pré eskolar toó sekundáriu ne'ebé Ministériu Edukasaun (ME) implementa ba eskola hotu-hotu iha Timor-Leste. Giaun ida-ne'e mós bele sai referénsia ba autór KA entidade sira-ne'ebé envolve iha prosesu lisensiamentu hosi parte hotu iha ME, hosi nível nasional no munisipál, eskola sira nomos públiku tomak ne'ebé envolve iha edukasaun no ensinu.

ME, hanesan orgaun Governu:

- Iha responsabilidade atu regula no kontrola funksionamentu eskola hotu - ne'ebé mak hala'o sira-nia knaar hodi hasoru estudante sira;
- Iha poder hatuur mekanizmu ida hodi avalia eskola sira-nia kapasidade;
- Fó autorizasaun ba eskola ida-idak nia funksionamentu.

Eskola sira ne'ebé prenxe kriteriu husi padraun lisensiamentu operasionál mak eskola ne'ebé fornese ambiente aprendizajen ida ne'ebé seguru, inklusivu, no estimulante ba labarik sira bele aprende ho rezultadu di'ak. Ambiente hanesan ne'e sei atraí labarik ho idade eskolár sira, estimula dezenvolvimentu labarik nian, prepara di'ak liu-tán labarik husi nível pré-eskolár atu tama iha ensinu báziku, aseguara kontinuasaun no susesu di'ak hodi kompleta ensinu sekundáriu, liu-liu ajuda labarik no estudante sira atu atinji rezultadu aprendizajen sira di'ak liu-tán.

Prosesu lisensiamentu ida-ne'e hanesan faze pozitivu ida tan atu hadi'a funksionamentu eskola sira iha rai doben ida-ne'e. Ami sente orgulhu tebes ho prosesu ida-ne'e, no enkoraja parte hotu-hotu ne'ebé envolve iha prosesu edukasaun no ensinu atu hola parte iha prosesu lisensiamentu ida-ne'e ho di'ak hodi garante qualidade edukasaun no ensinu ba estudante sira no fornese futuro edukasaun ne'ebé mak forte iha Timor-Leste.

Asegura padraun sira ba lisensiamentu mak kondisaun ida kona-ba estabesimentu edukasaun no ensinu atu bele sai operasionál. Asegura padraun lisensiamentu mak nudar hakat dahuluk hosi prosesu progresivu ida atu garante labarik no estudante sira ho idade eskola nian bele partisipa iha prosesu ensino no aprendizajen ho qualidade, la hareé ba nia rasa, kondisaun ekonómiku, sosiál, sexu, abilidade fizíku, no karákte fizíku sira.

Alvu ida ne'e kontribui ba ODS 4 ne'ebé buka atu aseguara qualidade edukasaun inklusivu no ekitativu ba ema hotu¹. Alein de ne'e, IX GC komprimitidu liuhosi Programa tinan 5 nian, nú.2.1.6 mak hanesan- "Promove sistema ida rigoroza ba Avaliasaun ba Ensину no Jestaun no Akreditasaun ba Eskola sira no implementa programa ba kapasitasaun hodi bele halakon frakeza sira ne'ebé identifika ona²."

Ami hakarak agradese ba serbisu ne'ebé diresaun jeral no nasional relevante sira iha ME, Inspesaun Jerál Edukasaun, Serbisu Edukasaun Munisipál (SEM) no ekipa téknika ne'ebé ajuda no fasilita serbisu tékniku sira hodi prodús giaun ida ne'e, nomos ba konsultór sira-ne'ebé fó apoiu maka'as ba prosesu ida-ne'e.

Aprovadu:

Dulce de Jesus Soares

Ministra Edukasaun

¹ Governu Timor-Leste komprimitidu atu atinji ODS nú.4 liu hosi Timor-Leste nia Planu Estratéjiku ba Dezenvolvimentu 2030, pg.14 vizaun ba edukasaun ho qualidade.

² Governu Timor-Leste, 2023, Programa Governu-IX Governu Konstitusionál, pajína 22.

Konteidu

Lian makloke.....	2
Acronyms.....	4
Lista glossáriu	5
Introdusaun	6
1 Lejislasaun	8
1.1 Lejislasaun prinsipál ba lisenSIamentu.....	8
1.2 Aplikasaun lisenSIamentu.....	9
1.3 Kompeténsia sira ba entidade responsavél sira	10
1.4 Cadernos de Encargos.....	11
1.5 Prinsípiu Sira.....	12
2 HAKAT SIRA BA LIENSIAMENTU OPERASIONAL	13
2.1 Eskola – Faze prepatóriu	14
2.2 Eskola no SEM – Faze submisaun projetu kandidatura	18
2.3 GALA - Faze análiza previa	20
2.4 IJE - Faze vistória.....	22
2.5 IJE – Faze relatóriu preliminar	24
2.6 GALA – Faze homologasaun	26
2.7 GALA – Faze konsesaun lisenSIamentu, bainhira aplikavél	28
2.8 MEd – Faze MEd husu revizaun.....	30
2.9 GALA – Faze reklamasaun ka rekursu.....	31
2.10 Eskola – Faze taka eskola	32
2.11 Eskola – Faze solisitasaun ordem judisiál.....	34
2.12 GALA – Faze alterasaun rejístu	36
Aneksu A: Lista lejíslasaun	Error! Bookmark not defined.
Aneksu B: Lista formatu sira	38

Figura

Figure 1: Objetivu hosi lisensiamentu eskola.....	7
Figure 2: Diagrama sira lisensiamentu operasionál	13

Tabela

Table 1: Lejislasaun prinsipál	8
Table 2: Aplikasaun Lisensiamentu	9
Table 3: Knaar hosi GALA no IGE.....	10
Table 4: Knaar hosi diresaun relevante sira.....	10
Table 5: Knaar hosi serbisu edukasaun munisipal.....	11
Table 6: Knaar hosi entidade rekerente sira.....	11
Table 7: Cadernos de ercargos.....	11
Table 8: Prinsipu sira	12

Acronyms

ART./art.	Artigu/artigu
DespM	Despacho Ministerial
DG	Diretór Geral
DL	Dekretu- Lei
DM	Diploma Ministeriál
DN	Diresaun Nasionál
DNEB	Diresaun Nasionál Ensinu Báziku
DNEPE	Diresaun Nasionál Edukasaun Pre-eskolár
DNESG	Diresaun Nasionál Ensinu Sekundáriu Geral
DNESTV	Diresaun Nasionál Ensinu Sekundáriu Tekniku Vokasionál
EB	Ensinu Báziku
EMIS	Education Management and Information System-EMIS (Sistema Jestaun Informasaun Ensinu)
ESG	Ensinu Sekundáriu Geral
ESTV	Ensinu Sekundáriu Tekniku- Vokasionál
GC	Governu Konstitusionál
GALA	Gabinete Avaliasaun Lisensiamentu Akreditasaun
IJE	Inspesaun Jeral Edukasaun
HANDS	Halimar Aprende No Deskobre Susesu
ME	Ministériu Edukasaun
MEd	Ministru Edukasaun
Nú	Númeru
PE	Pré-eskolár
SEM	Serbisu Edukasaun Munisipál
SE	Sekretáriu Estadu

Lista glossáriu

Inventáriu	Lista kompletu sasan, materiál no ekipamentu sira hotu.
Caderno de encargos	Padraun no kritériu lisensiamentu ba kada nivel eskolaridade.
Entidade rekerente	Orgaun KA individu sira ne'ebé husu pedidu lisensiamentu estabesimentu edukasaun.
Indeferidu	Desizaun ida negativu konaba) faze ida hosi prosesu lisensiamentu ka akreditasaun ba estabesimentu edukasaun ka ensinu, ker dizer ME nega pedidu, ne'ebé GALA simu prosesu hosi entidade rekerente no submisaun projetu kandidatura refere prienxe rekizitus mak tama ih Caderno de Encargos.
Padraun	Sasukat ne'ebé determina kualidade iha prosesu komparasaun ida.
Projetu Kandidatura	Aplikasaun ba pedidu lisensiamentu.
Materiál Pedagójiku	Materiál utiliza ba prosesu hanorin no aprendizajen.

Introdusaun

Eskola ne'ebé prenxe rekizitu sira ba padraun lisensiamentu mak eskola sira ne'ebé dezeña atu akomoda labarik sira-nia prosesu aprendizajen iha ambiente ne'ebé ké bele fo suporte, inklusivu no garante iha estimulu ba labarik sira-nia proseseu dezvoltimentu tomak.

Ambiente hanesan ne'e sei atrai labarik no estudante ho idade eskolár sira, estimula dezvoltimentu labarik nian, prepara di'ak liu-tán labarik ho idade pré-eskolár sira atu tama ensinu báziku, assegura kontinuasaun no susesu di'ak hodi kompleta ensinu sekundáriu, liu-liu ajuda labarik estudante sira atu atinji resultadu aprendizajen sira di'ak liu-tán.

Bainhira eskola sira prenxe kondisaun mínimu, sira sei enkoraja partisipasaun labarik sira nian, haburas sira-nia sensu sai nain ba eskola, nomos hasae labarik sira-nia vontade aprendizajen ho efetivu atu sira bele ho haksolok kompleta sira-nia tinan eskolaridade.

ME hahú regula prosesu estabelesimentu edukasaun no ensinu liu-hosi lei lisensiamentu nian Dekretu Lei nú. 29/2012, 4 de jullu, Regime Jurídico de Acreditação e Avaliação dos Sistema da educação pré-escolar, ensino básico e secundário, atu:

- Implementa sistema estabelesimentu edukasaun no ensinu sira hosi pré-eskolár, ensinu báziku to'o ensinu sekundáriu iha Timor-Leste.
- Garante lisensiamentu operasionál automatiku ba eskola sira ne'ebé estabelesidu molok tinan 2013.
- Eskola sira hotu ne'ebé estabelesidu depois tinan refere tenke hala'o tuir prosesu lisensiamentu.

Bazéia ba Dekretu Lei nú. 29/ 2012, 4 julu manuál ida ne'e deskreve prosesu tomak hosi regulamentu lisensiamentu operasionál ba eskola no entidade relevante sira atu implementa.

Manuál ida ne'e kompostu hosi:

- Faze sira kona-ba prosesu tomak hosi lisensiamentu.
- Informasaun prátika sira relasiona hó implementasaun ba faze sira.
- Deskrisaun knaar hosi kada responsável.
- Sumáriu lejislasaun importante sira.
- Ho formatu KA formuláriu ne'ebé sei utiliza iha prosesu lisensiamentu.

Giaun ida ne'e kompostu hosi parte rua mak importante:

- 1) Manuál prosesu lisensiamentu mak giaun jerál ba lala'ok tomak hosi estabelesimentu Edukasaun no Ensinu.
- 2) Manuál tékniku operasionál mak deskreve detalhe sira kona-ba lala'ok Estabelesimentu Edukasaun no Ensinu. Manuál tékniku operasionál inklui mós instrumentu sira ne'ebé sei utiliza iha prosesu lisensiamentu edukasaun no ensinu, nudar instrumentu tékniku operasionál ba direasaun relevante sira atu utiliza ho di'ak.

Figure 1: Objetivu hosi lisensiamentu eskola



Asegura no garante kualidade mínimu ba estabelesimentu edukasaun no ensinu sira, garante katak estudante sira bele hetan asesu ba ambiente aprendizjen ida ne'ebé ho kualidade prenxe padraun mínimu, fasilita labarik sira dezenvolve abilidade, estimula sira atu hetan koñesimentu no atinji rezultadu ne'ebé exelente.³

³ Dekretu Lei nú.29/2012, art.3

1 Lejislasaun

Baze legál sira ne'e nudar enkuadramentu jurídiku nesesáriu katak estabelese ezijénsia kona-ba importánsia estabesimentu sistema, prosedimentu, padraun no kritériu lisensiamentu no papél ba entidade sira responsavél.

1.1 Lejislasaun prinsipál ba lisensiamentu

Nudar baze legál atu garante kondisaun mínimu ba labarik no estudante sira bele hetan asesu ba apredizajen ho qualidade, eskola sira bele fornese ambiente apredizajen ida ne'ebé seguru, inkluzivu, estumulante ba labarik no estudante sira atu aprende no krexé ho dí'ak liu-tán. Tuir mai enkuadramentu legál importante sira:

Table 1: Lejislasaun prinsipál

Konstitutasun Repúblika (art. 59, númeru 1-3).	Rekoñese no garante sidadaun nia diretu ba edukasaun-liu-hosi kria sistema públiku ba ensinu báziku universal, obrigatóriu no gratuita.
Lei nú. 14/2008, 29 outubru, Lei de baze edukasaun, (art. 43.)	Asegura qualidade ensinu liu-hosi sistema akreditasaun no avaliasaun.
DL nú. 29/2012, 4 jullu, kona-ba sistema avaliasaun, lisensiamentu no akreditasaun	<ul style="list-style-type: none"> Mosu nudar rejime jurídiku ba sistema akreditasaun no avaliasaun ba sistema edukasaun pré-e-eskolár, ensinu báziku no sekundáriu, hodi defini sistema adekuaudu ba lisensiamentu no akreditasaun eskolár. Asegura atinji padraun qualidade mínimu, promove hametin labarik sira-nia apredizajen no dezenvolvimentu liu-hosi ambiente ida seguru no favorese ba apredizajen.
DM nú. 08/2016, 1 fevereiru, kona-ba prosedimentu lisensiamentu estabesimentu edukasaun no ensinu	<ul style="list-style-type: none"> Aprova regulamentu lisensiamentu estabesimentu edukasaun no ensinu. Hatuur lala'ok prosedimentu, etapa no kompeténsia sira ba entidade responsavél sira atu halo implementasaun dí'ak no ho qualidade.
DM nú. 08/2016, 1 fevereiru, Art. 23 ho DL (Decreto-Lei nú. 32/2008, 27 agostu), kona-ba Prosedimentu Administrativu, art. 71 no art. 74 konaba prazu atu halo reklamasun	Inklui prosedimentu reklamasun no/ka rekursu, diriji ba ema ne'ebé halo desizaun homologasaun. Eskola bele husu representante judisial atu halo rekerementu ba reklamsaun ka rekursu.

1.2 Aplikasaun lisensiamentu

Lisensiamentu estabesimentu edukasaun no ensinu aplikavél ba estabesimentu eskolár oioin define tuir lijislasaun relevante sira.

Table 2: Aplikasaun Lisensiamentu

<p>DM nú. 08/2016, 1 febreiru, art. 3.</p>	<p>Aplikasaun lisensiamentu ba estabesimentu ho kategoria sira hanesan:</p> <ul style="list-style-type: none"> • Nivel eskolaridade oioin (PE, EB, ESG no ESTV rekorente). alínea d) nú. 4 artigo 8. • Tipu eskola hotu-hotu (públiku, no integra iha rede oferta públiku no privadu sira (Nasional no Internasional). • Unidade hosi agrupamentu oioin iha fatin ne'ebé la hanesan. • Lisensiamentu ba eskola privada la signifika katak eskola sei hetan apoiu direitu hosi Estadu, maibé lisensiamentu nu'udar kritériu báziku ida hosi bele tama iha rede oferta públika (art. 7 hosi DM nú. 08/2016, 1 febreiru), maibe rekuínesse hosi DL nú. 32/2023, 31 maiu, art.61, nú. 2, al. a); DL nú.33/2023, 31 maiu, art.68, nú. 2, al. a); no DL nú. 34/ 2023, 31 maiu, art. 57, nú. 2, al. a).
<p>DL nú. 34/2023, 31 de maiu, art. 7, art. 22 (24). Art. 87, nú. 2.</p>	<p>Espesífiku ba PE, lisensiamentu aplikavél ba agrupamentu pre-eskolár:</p> <ul style="list-style-type: none"> • Estabesimentu Integradu iha Estabesimentu Edukasaun Pré-eskolár (EIEP). • Estabesimentu Pré-eskolár Integradu Parte hosi Estabesimentu Integradu Ensinu Báziku (DL nú. 32/ 2023, 31 maiu). • Estabesimentu Pre-eskolár Individuál. • Estabesimentu Pre-eskolár ne'ebé ninia rede pré-eskolár aprovalu ona art. 87. hosi DL nú. 34/ 2023, 31 de maiu.
<p>DL nú. 32/2023, 31 de maiu art.21.</p>	<p>Ensinu Báziku, lisensiamentu aplikavél ba agrupamentu Ensinu Báziku:</p> <ul style="list-style-type: none"> • Estabesimentu EIEB. • Estabesimentu privadu KA Kooperativa. • Estabesimentu ne'ebé oferese siklu 3 kompletu; • Estabesimentu ne'ebé parte hosi agrupamentu ida ne'ebé pelu-menus iha Siklu 3 kompletu • Klase paralelu tenk konsidera hamutuk estabesimentu ne'ebé nia integra ba.
<p>DL nú. 33/2023, 31 maiu.</p>	<p>Ensinu Sekundáriu, lisensiamentu aplikavél ba agrupamentu Ensinu Sekundáriu:</p> <ul style="list-style-type: none"> • Estabesimentu ESG no ESTV individuál. • Estabesimentu ESG no ESTV integradu (EIESG no EIESTV). • Klase paralelu tenke konsidera hamutuk estabesimentu ne'ebé nia integra ba.

1.3 Kompeténsia sira ba entidade responsável sira

Atu garante implementasaun lisensiamentu estabebesimentu eskolár adekuadu no efetivu, ME mós hamosu instrumentu jurídiku sira atu orienta implementasaun adekuadu, efetivu no ho qualidade. Rejime jurídiku sira ne'e mós regula kompeténsia ba entidade responsável sira iha prosesu lisensiamentu estabebesimentu edukasaun no ensinu:

Table 3: Knaar hosi GALA no IGE

DM nú. 08/2016, 1 febreiru art. 16) no DL nú. 28/2012, 4 julu.	Knaar hosi IJE Hateten Inspesaun Jerál Edukasaun hetan knaar importante kona-ba realizasaun vistoria. Serbisu ida ne'e iha korelasaun ho kompeténsia Inspesaun Jerál Edukasaun tuir dekretu lei nú. 28/2012, 4 julu kona-ba halo avaliasaun ba edukasaun no ensinu sira.
DL nú. 71/2023, de 14 de setembru, Organika Ministériu Edukasaun,	Regula organika Ministériu Edukasaun atribui kompeténsia: Knaar hosi GALA: <ul style="list-style-type: none"> • Art. 15 husi lei Organika Ministériu Edukasaun fo kompeténsia ba GALA nudar entidade responsável ba jestaun no koordensaun servisu sira relevante ho lisensiamentu edukasaun no ensinu. • Atu garante avaliasaun lisensiamentu akreditasaun ba estabebesimentu ensinu sira. • Apoiu diretor jeral sira kona-ba prosesu loke eskola sira.

Table 4: Knaar hosi diresaun relevante sira

DM nú. 08/2016, 1 febreiru art. 16.	<ul style="list-style-type: none"> • DN relevante sira koordena no fasilita prosesu Projetu Kandidatura hosi eskola públiku ezistente sira-ba GALA no IJE iha prosesu sira tuir mai. Fasilita divulgasaun padraun xave no kritériu sira-ba eskola sira.
DL nú. 71/2023, 14 setembru art. 30 no art. 31, art. 34 no art. 35.	<ul style="list-style-type: none"> • DNEPE propoin no koordena ho diresaun munisipál kona-ba jestaun no estabebesimentu pre-eskolár (art.30, nú. 2 aliña b). • DNEB propoin no koordena ho diresaun munisipál kona-ba jestaun no estabebesimentu Ensinu Báziku (art.30, nú. 2, aliña b). • Fasilita submisaun Projetu Kandidatura ba GALA. • DNESG no DNESTV planea no kordena jestaun no estabebesimentu Ensinu Sekundáriu.

Table 5: Knaar hosi serbisu edukasaun munisipal

<p>DL nú.03/2016, 16 marsu no DL nú. 09/2018, 9 abril, (Primeira Alterasaun EPAM, art.7)</p>	<p>Hateten kona-ba kompeténsia iha dominiu edukasaun: Alinea a) – c): Ko'alia kona-ba preparativu sira ne'ebé tenke halo hanesan; identifikasaun, planu konstrusaun no rehabilitasaun facilidade no edifísiu eskolár sira; no iha, Alínea d): Estipula aseguja jestaun estabesimentu, liuliu ba edukasaun pre-eskolár no ensinu báziku.</p>
<p>DM nú. 08/2016, 1 febreiru, art.12</p>	<p>Atribui kompeténsia kona-ba halo preparasaun estabesimentu hanesan:</p> <ul style="list-style-type: none"> • Análize fatin estabesimentu bazeia ba dadúz edukasaun no demográfia • Konsulta comunidade kona-ba funsionamentu • Halo planu no aseguja orsamentu ba implementasaun estabesimentu públiku.

Table 6: Knaar hosi entidade rekerente sira

<p>DM nú. 08/2016, 1 febreiru, art. 12, art. 13.</p>	<ul style="list-style-type: none"> • Entidade kolektiva mak nudar rekerente ba Lisensiamentu operasionál. • Prepara kondisaun sira tuir lista padraun no kritériu lisensiamentu. • Halo pedidu ba lisensiamentu operasionál liu-hosi Projetu Kandidatura ho dokumentu rekerente kompletu. • Bele halo reklamasan ba rezultadu lisensiamentu hosi Ministériu Edukasaun, bainhira sira la simu rezultadu hosi ME.
---	---

1.4 Cadernos de Encargos

Aplikasaun lisensiamentu eskolár katak implementasaun avaliasaun tuir padraun no kritériu mínimu no definidu ona hosi Diploma Ministeriál relevante sira, hanesan esplika kle'an liu-tán tuir nivel eskolaridade sira:

Table 7: Cadernos de encargos

<p>DM nú. 49/2017, 16 maiu</p>	<ul style="list-style-type: none"> • Aprova Caderno de Encargos ba Ensinu Báziku hodi determina padraun xave no kritériu obrigatóriu no seletivu sira lisensiamentu nian.
<p>DM nú. 50/2017, 16 maiu.</p>	<ul style="list-style-type: none"> • Aprova Caderno de Encargos ba Ensinu Sekundáriu Jerál hodi determina padraun xave no kritériu obrigatóriu no seletivu sira lisensiamentu nian.

DM nú. 51/2017, 16 maiu.	<ul style="list-style-type: none"> Aprova Caderno de Encargos ba Edukasaun Pre-Eskolár hodi determina padraun xave no kritériu obrigatóriu no seletivu sira lisensiamentu nian.
DM nú. 52/2017, 16 maiu.	<ul style="list-style-type: none"> Aprova Caderno de Encargos ba Ensinu Sekundáriu Tékniku Vokasionál hodi determina padraun xave no kritériu obrigatóriu no seletivu sira lisensiamentu nian.

Importante tebes katak entidade rekerente sira analiza, hatene padraun no kritériu sira ho di'ak no kle'an tebes, bele prepara kondisaun sira tuir ezijénsia sira ne'e. Nune'e, objetivu hosi lisensiamentu estabelesimentu eskolár nudar deskreve ona iha art.3 hosi Dekretu Lei nú.29/2012 katak enkuadramentu legál sira buka atu asegura atinji padraun qualidade mínimu atu promove hametin labarik sira-nia aprendizajen no dezvoltimentu liu-hosi ambiente ida seguru no favorese ba aprendizajen.

1.5 Prinsípiu Sira

Dekretu Lei nú.29/2012, 4 jullu, art.4, 5 no art.6 estipula prinsípiu sira ne'ebé orienta lisensiamentu no avaliasaun estabelesimentu edukasaun no ensinu, hanesan tuir mai:

Table 8: Prinsipu sira

Kualidade	<ul style="list-style-type: none"> Implementasaun sistema lisensiamentu fó lejitimidade ba objetivu dezvoltimentu sistema edukativu ida ho qualidade Asegura katak estabelesimentu sira la'ó tuir regulamentasaun sira ne'ebé vigór.
Legalidade	<ul style="list-style-type: none"> Implementasaun sistema lisensiamentu fó autoridade ba estabelesimentu edukasaun no ensinu, atu la'ó tuir padraun no kritériu sira tuir norma no prosedimentu ne'ebé vigór.
Asaun Edukativa	<ul style="list-style-type: none"> Estadu liu-hosi Ministériu Edukasaun hetan kompeténsia Konstitusionál atu halo administrasaun ba setór edukasaun. Estadu garante qualidade liu-hosi determina planeamentu ba rede pública ba eskola sira. Avalia hodi deside nesésidade ba loke ka taka estabelesimentu edukasaun no ensinu ida mak adekuadu.

2 HAKAT SIRA BA LIENSIAMENTU OPERASIONAL

Figure 2: Diagrama sira lisensiamentu operasionál

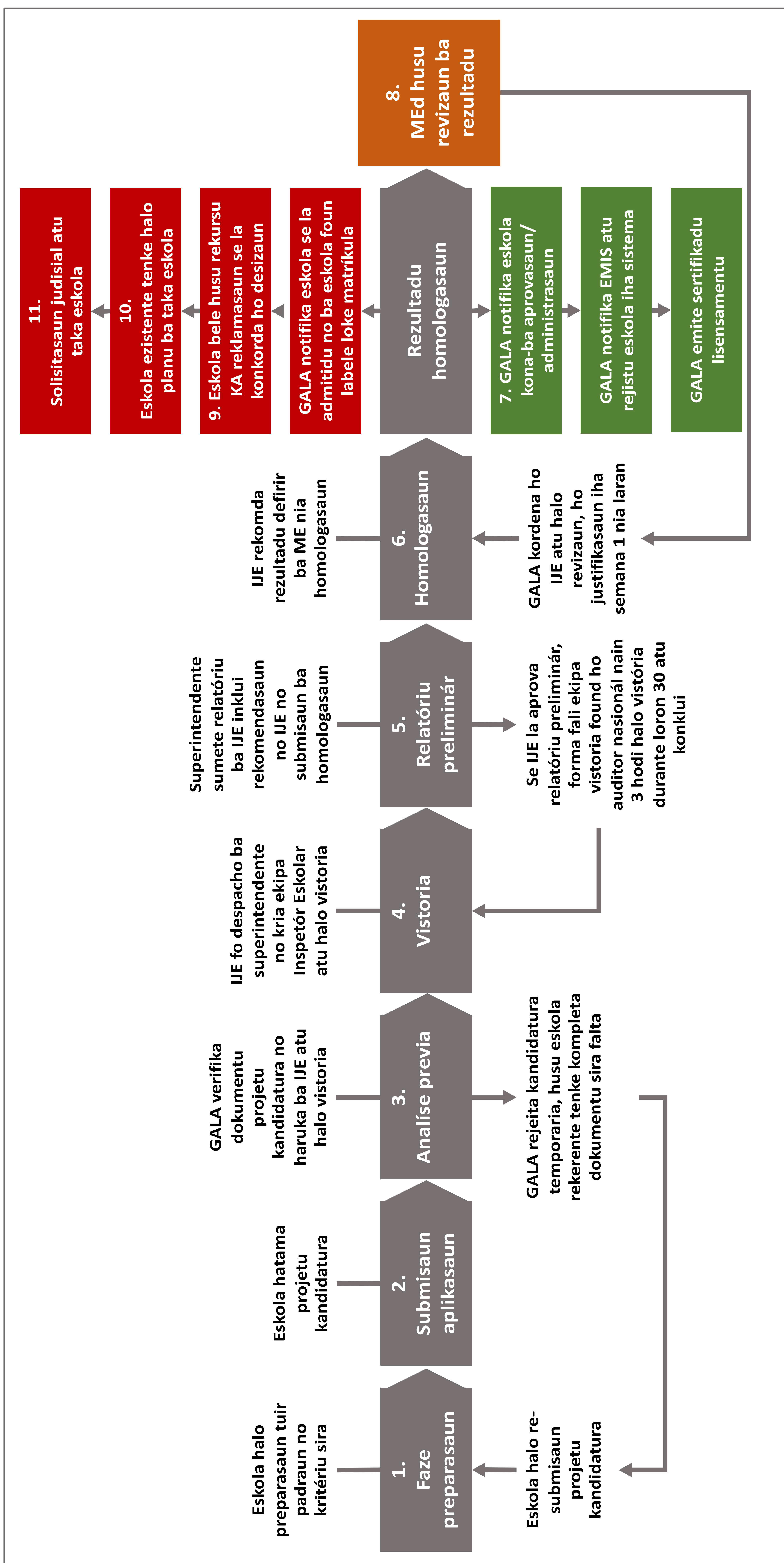

2.1 Escola – Fase preparatóriu



DM nú. 08/2016, 1 febreiru, art.12

- Refere ba serbisu sira atu prepara kondisaun nesesáriu sira ba estabesimentu edukasaun no ensinu tuir padraun no kritériu sira, molok prepara aplikasaun dokumentu Projetu Kandidatura.
- Atu garante katak kondisaun sira tuir ezizénsia padraun no kritériu mínimu lisensiamentu preinxé ona tuir Caderno de Encargos.
- Lisensiamentu operasionál aplika de'it ba estabesimentu sira ne'ebé fornese atividade edukasaun no ensinu formál. Ezemplu, lisensiamentu la aplikável ba Programa Escola ihaUma, programa ekivalensia, nst.

ATENSAUN!

- Preparasaun tenke halo molok foti no submete dokumentu kandidatura, TAMBA bainhira LA TUIR hakat ne'e, aplikasaun kandidatura sei konsidera la prenxe rekizitu sira;
- Ezemplu ida hosi preparativu mak halo konstrusaun sala de aula ne'ebé TENKE prontu uluk molok halo aplikasaun.

INSTRUMENTU

1. Formato 01 – Projetu Kandidatura.
2. Formato 02 – Lista verifikasaun dokumentu.
3. Formato 03 – Lista Padraun no kritériu.
4. Formato 09 – Reklamasan KA rekursu.

Eskola halo preparasaun tuir padraun no kritériu sira



Serbisu no pesoál responsável sira iha faze preparatóriu, haree hakat sira tuir mai:

Ba eskola públiku foun

- 1) ME ka SEM identifika lokalidade ne'ebé prezisa eskola foun públika (ka ba PE bainhira Plano de Rede Escolar aprovado ona, identifika iha Plano da Rede Escolar karik lokalidade PE konsidera hanesan área ba espansaun Rede Escolar)
- 2) GALA divulga Prosedimentu no Caderno de Encargos ba lisenSIamentu.
- 3) GALA kordena ho autoridade pública relevante sira art.25 DM nú.08/2016.
- 4) DN ensinu sira mos divulga prosedementu, padraun no kritériu lisenSIamentu iha direisaun laran.
- 5) SEM halo konsultasaun ho comunidade kona-ba nesésidade estabelesimentu no modelu jestaun ba eskola iha fatin.
- 6) SEM resolve estatutu rai atu harii eskola atu evita reklamasaun sira iha loron ikus.
- 7) DN Ensinu sira no SEM relevante prepara planu no orsamentu ne'ebé prezisa ba estabelesimentu edukasaun no ensinu inklui kuadru pessoal professor, agrupamentu (rede pre-eskolár) no despeza inisiál ba instalasaun, sosa ekipamentu no materiál sira nst.
- 8) DN Ensinu sira no SEM sei fasilita publikasaun anúnsiu públiku kona-ba loke submisaun Projetu Kandidatura LisenSIamentu.
- 9) DN Ensinu sira asegura forneseimentu materiál nesésáriu sira inklui materiál dedátiku, informátika, mobiliáriu nst nomos konstrusaun no rehabilitasaun edifisiu no fasilidade sira ba entidade rekerente sira.
- 10) DN ka SEM mak nudar entidade requerente foti dokumentu sira iha Gabinete GALA hanesan formatu Projetu Kandidatura no lista Padraun Xave no Kritériu sira.

Ba eskola privada foun

- 1) GALA divulga Prosedementu no Caderno de Encargos LisenSIamentu edukasaun ensinu.
- 2) Entidade rekerente konsulta no kordena ho SEM no comunidade kona-ba nesésidade no planu estabelesimentu edukasaun no ensinu.
- 3) Entidade rekerente ba foti dokumentu sira iha Gabinete SEM hanesan formatu Projetu Kandidatura, lista verifikasaun dokumentu no lista Padraun Xave no Kritériu sira.
- 4) Entidade rekerente halo análise Padraun no Kritériu sira atu prenxe.
- 5) Entidade rekerente tenke resolve estatutu rai atu harii eskola hodi evita reklamasaun sira iha loron ikus, inklui organiza titularidade rai KA kontratu aluga rai KA akordu uzu instalasaun eksklusivamente ba eskola.
- 6) Entidade rekerente prepara planu implementasaun ba estabelesimentu edukasaun no ensinu inklui planu atividade no orsamentu anuál ba estabelesimentu eskola refere, ez. konstrusaun sala de aula no fasilidade sira, rekrutamentu profesór sira, nst.
- 7) Entidade rekerente mobiliza materiál sira tuir rekizitu hanesan mobiliáriu, dedátiku, nst.

Oinsá atu determina se eskola ida né'ebé funsiona ona la hó lisenziamentu eskola públiku ka privadu?

Realidade hosi desenvolvimentu eskola sira iha Timor-Leste hatudu katak dala balun eskola sira né'ebé estabese foin lailais, liuliu pré-eskola sira, katak eskola públiku tenke iha dokumentasaun relevante né'ebé hatudu ninia natureza públiku no né'ebé hatudu katak ME ka Adminsitrasaun ka Autoridade Munisipál mak foti desizaun hodi harii eskola refere.

Hosi eskola sira né'ebé hahú funsiona iha tinan 2021 mai leten, sei konsidera públiku bainhira de'it iha (1) dokumentasaun préviu né'ebé hatudu Administrasaun Minisipál ka Autoridade Munisipál nia aprovasaun formál ba mapa eskolar, ka hola parte iha eskola públiku ninia agrupamentu, simu konsesóens skolár hanesan eskola públika (2) bainhira edifisiu pré-eskola halo hosi entidade públika ka (3) bainhira iha despaxu ministerial ida kona-ba PE refere.

Faktu katak eskola ida harii hosi apoiu ka motivasaun Diretor Eskola Públika ida ka ho apoiu hosi diretor munisipál ka funsionáriu ida hosi estrutura munisipál ka nasional sei la signifika katak eskola né'e hanesan públiku. Mós faktu katak eskola ida funsiona iha sala aula hosi eskola públiku ka dosente karreira envolve iha prosesu hanorin la signifika katak eskola públiku. Diretor Eskola ida, funsionáriu públiku ida la iha kompeténsia atu estabese ka harii eskola públika ida. Eskola públika tenke harii hosi Estadu.

Se la iha dokumentu ida hosi 3, entaun eskola refere tenke konsidera hanesan privadu, mezmuké uza facilidade infraestrutura públika ka iha envolvimentu dosente karreira.

Observe katak, se eskola ida privadu hamriik iha área ida né'ebé prezisa eskola hanesan edukasaun pré-eskolar, esninu báziku no ensinu sekundáriu bainhira sira hetan lisenziamentu sei bele aplika hodi integra rede públika no hetan asesu ba apoiu financeiru no sasán hosi Estadu.

Ba eskola públiku ezistente sira

- 1) GALA divulga Prozedimentu no Caderno de Encargos ba lisenziamentu
- 2) DN ensinu sira mos divulga prozedimentu, padraun no kritériu lisenziamentu iha direisaun laran
- 3) SEM koordena ho diretor/koordinador eskoala sira atu prepara dokumentus lisenziamentu tuir rekizitus inklui dokumentu komprovativus aprovadu; liu-liu eskola sira ne'ebé hahú ezisténsia depois de tinan 2020
- 4) DN Ensinu no SEM mak tenke asegura katak eskola ezistente públiku sira priense rekizitus tuir padraun, inklui rezolve asunto estatuto rai, fornese material dedátiku, mobiliárius nsst.
- 5) DN no SEM mak fasilita eskolas pública existentes, priense formatu projetu kandidatura

Ba eskola privada ezistente sira

- 1) GALA divulga Prozedimentu no Caderno de Encargos Lisenziamentu edukasaun ensinu
- 2) Entidade rekerente konsulta no kordena ho SEM no comunidade kona-ba nesésidade no planu estabebesimentu edukasaun no ensinu.
- 3) Entidade rekerente ba foti dokumentu sira iha Gabinete SEM hanesan formatu Projetu Kandidatura, lista verifikasaun dokumentu no lista Padraun Xave no Kritériu sira.
- 4) Entidade rekerente tenke asegura estatutu rai atu harii eskola hodi evita reklamasaun sira iha loraun ikus, inklui organiza titularidade rai KA kontratu aluga rai KA akordu uzu instalasaun ekluzivamente ba eskola.
- 5) Entidade rekerente prepara planu implementasaun ba estabebesimentu edukasaun no ensinu inklui planu atividade no orsamentu anual ba estabebesimentu eskola refere, ez. konstrusaun sala de aula no facilidade sira, rekrutamentu profesór sira, nst.

2.2 Escola no SEM – Fase submissaun projetu kandidatura



DM nú. 08/2016, 1 febreiru art.13.

- Prosesu submissaun pedidu ba autorizasaun operasionál ba estabeleimentu edukasaun no ensinu hosi Ministériu Edukasaun.
- Entidade rekerente privadu sira tenke halo submissaun Projetu Kandidatura tarde liu fulan 6 molok hahú anu letivu.
- Entidade rekerente públiku (Adm Municipal ka ME/DN Ensinu) sira tenke halo submissaun Projetu Kandidatura tarde liu fulan 3 molok hahú anu letivu.
- Dokumentu ba submissaun inkluj, formatu Projetu Kandidatura no aneksu dokumentu sira hotu ne'ebé alista ona iha lista verifikasuan no lista Padraun no Kritériu.

Eskola hatama
projetu
kandidatura

2.
Submissaun
aplikasaun

ATENSAUN!

- Submissaun Projetu Kandidatura bele halo bainhira eskola preparadu ona tuir padraun no kritériu mínimu nomos pruntu atu hahú anu letivu inisiál.
- Bainhira, Gabinete ME no DN relevante sira simu Projetu Kandidatura, TENKE envia ba GALA.
- Timor-Leste hahú anu letivu iha fulan janeiru.

INSTRUMENTU SIRA:

1. Formatu nú. 01 – Projetu Kandidatura.
2. Formatu nú. 02 – Lista verifikasuan dokumentu.
3. Formatu nú. 03 – Lista Padraun no Kritériu

Serbisu no pesoál responsavél sira iha faze submisaun Projetu Kandidatura Eskola Privada, haree hakat sira tuir mai:

- 1) Entidade rekerente privada halo submisaun ba SEM, dokumentu Projetu Kandidatura.
- 2) SEM simu, verifika no rejístu dokumentu aneksu tuir lista verifikasaun dokumentu.
- 3) SEM envia submisaun Projetu Kandidatura ho karta akompañamentu ba GALA.

Serbisu no pesoál responsavél sira iha faze submisaun Projetu Kandidatura Eskola Públika, haree hakat sira tuir mai:

- 1) Entidade rekerente SEM ka DN halo submisaun ba GALA dokumentu Projetu Kandidatura.
- 2) Ba eskola públika ezistente sira tenke hatama dokumentu komprovativa ne'ebé hatudu katak eskola sira ne'e públika duni (izemplu: dokumentu tipu eskola ne'ebé definidu ona iha lista EMIS, dokumentu ne'ebé diresaun munisípiu prodús tiha ona hodi rekoñese eskola ezistente sira nudar eskla públika)

2.3 GALA - Faze análise previa



DM nú. 08/2016, 1 febreiru art. 15

- Faze análise previa mak hakat dahuluk ne'ebé entidade responsavel revee dokumentu sira (desk review) hodi verifika dokumentu Projetu Kandidatura tuir lista dokumentu verifikasaun (art.14) nomos analiza informasaun relasiona ho Padraun no Kritériu sira no garante elijibilidade.
- Revee dokumentu inklui formatu Projetu Kandidatura, verifika dokumentu aneksu sira tuir lista verifikasaun nomos lista padraun no kritériu sira, hodi garante katak dokumentu sira kompletu no kritériu sira preparadu.
- Resultadu análise hatudu Projetu Kandidatura prenxe kritériu KA la prenxe kritériu sira.

ATENSAUN!

- Tenke konklui análise previa iha loron 15 nian hahú hosi data submisaun.
- Entidade rekerente bele submete Projetu Kandidatura ba nível eskolaridade liu-hosi nível ida.
- Bainhira dokumentu Projetu Kandidatura la kompletu sei indeferidu, bele completa dokumentu falta sira, completa kritériu sira ne'ebé seidauk prenxiu no halo resubmisaun iha munisípiu. La iha prazu hodi submete filafali, maibé labele menus ke fulan 6 ba eskola privadu ba tinan letivu hahú hodi hetan lisenziamentu ba tinan oin; ka fulan 3 ba eskola públiku ba tinan letivu hahú hodi hetan lisenziamentu ba tinan oin.
- Projetu Kandidatura hosi eskola ezistente sira seidauk iha lisenziamentu, atividade aprendizajen bele kontinua la'ó nafatin, to'ó desizaun lisenziamentu nian.
- Eskola foun sira tenke hein resultadu lisenziamentu.
- GALA tenke analiza ho klaru se eskola públiku duni ka lae, liuhosi dokumentu ne'ebé hatudu katak desizaun atu estabelese eskola mai hosi Estadu
- Se eskola privadu submete dokumentu identifika a'an hanesan eskola públiku la hó dokumentu komprovativu natureza públiku, GALA sei indefere pedidu no informa atu hamta Projetu Kandidatura foun

GALA verifika dokumentu projetu kandidatura no haruka ba IJE atu halo vistoria

3. Análise previa

GALA rejeita kandidatura temporaria, husu eskola rekerente tenke completa dokumentu sira falta

Serbisu no pesoál responsavél sira iha faze análise previa, haree hakat sira tuir mai:

- 1) LA halo análise previa hodi informa entidade rekerente atu kompleta fila-fali dokumentu Projetu Kandidatura bainhira la kompletu (ka dokumentu aneksu la kompletu).
- 2) GALA hasai karta notifikasaun hodi informa entidade rekerente atu kompleta dokumentu Projetu Kandidatura bainhira dokumentu ka kritériu balun falta KA seidak prenxiu.
- 3) Entidade rekerente simu karta notifikasaun no halo fali preparasaun tuir rekomendasaun hosi GALA.
- 4) GALA halo pedidu vistoria hodi haruka dokumentu Projetu Kandidatura ho formatu vistoria prenxiu ba Inspesau Jerál Edukasaun ho pedidu vistoria.

2.4 IJE - Faze vistoria

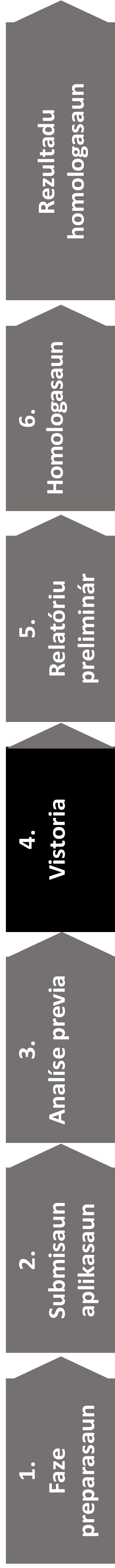

DM nú. 08/2016, art.16.

- Etapa ne'ebé halo verifikasaun prezensiál iha fatin eskola ba Projetu Kandidatura atu haree elijibilidade hosi Projetu Kandidatura tuir Padraun no Kritériu estabelesimentu edukasaun no ensinu.
- Faze vistoria hala'ó ho modalidade observasaun direta no intervista nudar oportunidade ba rekerente atu hatudu KA explika informasaun detalhe liu-tán, rekolla dokumentu no fotografia sira kona-ba Projetu Kandidatura.
- Vistoria mak responsabilidade IJE nian nudar hakerek ona iha ninia estatutu atu halo verifikasaun ba konformidade ho padraun lisensiamentu (art.16, alínea 1).
- Ekipa vistoria kompostu hosi másimu ema nain 3, pelu menus Inspetór ida hosi área geografika tuir nivel eskolaridade tutela no ema ida hosi nível ensinu iha munisípu.
- Vistoria halo ba Projetu Kandidatura ne'ebé mak hetan ona deferimento preliminar iha resultadu análise preliminar liu-hosi despacho resultadu análise preliminar.

IJE fo despacho ba superintendente no kria ekipa Inspetór Eskolar atu halo vistoria

ATENSAUN!

- Prazu vistoria mak loron 30 nia laran hahú hosi submisaun Projetu Kandidatura.
- Bainhira vistoria hetan katak eskola (ka entidade requerente) seidauk kompri rekeztus balun maibé sei iha oportunidade realístiku atu kompleta lalais, ekipa vistoria bele prolonga konkluzo no desizaun ba vistoria hodi fo tempu ba entidade rekerente atu kompleta lalais durante loron 30 nia laran, no ekipa ba halo fali vistoria hodi verifika depois halo konkluzo.

INSTRUMENTU

Formatu nú. 04 - Vistoria

Serbisu no pesoál responsavél sira iha faze vistoria, haree hakat sira tuir mai:

- 1) GALA halo pedidu vistoria ba IJE atu verifika Projetu Kandidatura ninia pedidu lisensiamentu.
- 2) IJE hatun despacho orden serbisu ba Superintendente Munisipál atu halo vistoria durante períodou determinadu (ho data másimu ba konkluzau vistoria).
- 3) Superintendente halo ordem serbisu no halo nomeasaun ba membru másimu nain 3 (Inspetór Eskolár no nain ida husi nível ensinu).
- 4) Ekipa vistoria informa ba entidade requerente data hosi visxtoria.
- 5) Ekipa vistoria iha munisípiu halo planu serbisu no tuun ba vizita entidade rekerente hodi halo verifikasaun ba informasaun iha Formatu Vistoria preinxidu.
- 6) Entidade rekerente tenke preparadu atu simu no fo informasaun ba ekipa vistoria.
- 7) Ekipa vistoria bele prolonga tempu halo relatóriu ba lora 30 atu fo tempu ba entidade rekerente bele kompleta lalais kritériu sira balun ne'ebé falta, no ekipa vistoria ba fali verifika depois halo relatóriu preliminar.

2.5 IJE – Faze relatóriu preliminar



Superintendente sumete relatóriu ba IJE inklui rekomendasaun no IJE no submisaun ba homologasaun

5. Relatóriu preliminar

Se IJE la aprova relatóriu preliminar, forma fali ekipa vistoria found ho auditor nasional nain 3 hodi halo vistoria durante loron 30 atu konklui

DM nú. 08/2016, 1 fevereiru art. 17

Faze ne'ebé superintendente liu-hosi ekipa vistoria no GALA prepara proposta relatóriu preliminar tuir formatu ne'ebé aprova ona liu husi Despaxu Ministerial nú. 08/ 2016, art. 17, aliña 2, bainhira konklui ona vistoria.

ATENSAUN!

- IJE tenke aprova relatóriu preliminar iha loron 15 nia laran sura hosu submisaun hosi superintendente.
- Bainhira IJE rejeita Ka la konkorda ho relatóriu preliminar, halo reverifikasaun fali.
- Tempu ba verifika fila-fali mak loron 30.
- Relatóriu Preliminar bele rekomena atu fó ka la fó lisensiamentu

INSTRUMENTU SIRA:

- Formatu nú. 05 – Relatóriu Preliminar.
- Formatu nú. 09 – Reklamasan KA rekursu.

Serbisu no pesoál responsavél sira iha faze vistoria, haree hakat sira tuir mai:

- 1) Ekipa vistoria hamutuk konklui lalais análise rezultadu vistoria iha formatu vistoria relatóriu.
- 2) Superintendente publika rezultadu vistoria preliminar iha editál iha SEM na sede suku ne'ebé entidade rekerente lokalizada ho prazu semana 1.
- 3) Se entidade rekerente iha reklamasau KA keixa ruma, bele hatama ba SEM.
- 4) SEM simu reklamasau hosi entidade rekerente durante prazu taka sai rezultadu preliminar iha editál SEM no entrega ba Superintendente.
- 5) Superintendente sei entrega formatu reklamasau ba IJE hamutuk ho relatóriu preliminar.
- 6) Ekipa vistoria sei elabora relatóriu preliminar kompletu no hatama ba IJE, hamutuk ho keixa KA reklamasau sira ne'ebé dirije ba SEM karik iha ninia validade.
- 7) IJE revee relatóriu preliminar hamutuk ho reklamasau ne'ebé mai hosi superintendente no aprova.
- 8) IJE tenke kria ekipa vistoria foun kompostu hosi inspetór nasional/auditór ho integridade aas, no realiza fali vistoria ho prolongamentu tempu loron 30, se karik la aprova relatóriu hosi superintendente.
- 9) IJE ninia ekipa nasional sei hahú prepara relatóriu preliminar foun depois halo vistoria ho durasaun tempu hanesan.
- 10) IJE revee relatóriu ho rekomendasau no haruka ba GALA atu submete ba ME hodi halo homologasaun.

2.6 GALA – Faze homologasaun



DM nu. 08/2016, 1 fevereiru art. 18, art. 20

- GALA submete ba Ministru proposta desizaun pedidu lisensiamentu
- Ministru deside: (a) omologa proposta hosi GALA (proposta bele fó lisensiamentu ka la fó lisensiamentu), ka (b) rejeita no husu revizaun ba relatóriu preliminar/prosesu.
- ME bele husu revizaun se karik hetan informasaun la kompletu KA la loos, KA la tuir formatu.
- Resultadu lisensiamentu válidu ba tinan 2 hosi data hahú hosi publikasaun.
- Resultadu Pedidu Lisensiamentu bele fo ba nível ensinu ida KA liu iha tempu ne'ebé hanesan KA la hanesan tuir pedidu.
- Lisensiamentu fo dalan ba hahú klase sira tuir mai iha kada siku ne'eé hetan lisensiamentu.

ATENSAUN!

- Homologasaun hosi ME ba submisaun GALA halo iha loran 30 nia laran.
- Ministru Edukasaun bele delega homologasaun ba pesoál seluk ne'ebé simu kompetênsia hanesan Sekretáriu Estadu KA DG (art. nú. 18).
- IJE iha semana 1 atu analiza pedidu revizaun Ministru Edukasaun, bainhira Ministru la omologa.

INSTRUMENTU

- Formatu nu. 06 - Modelu Despacho Ministerial Aprovasaun Lisensiamentu Operasionv°I.
- Formatu nu. 07 - Modelu Despacho Omologasaun rejeita lisensiamentu.
- Formatu nu. 08 - Modelu Despacho La Omologa

Modelu desspacho omologasaun rejeita lisesanmentu no desspacho la omologa sei desenvolve hosi Gabinete Jurídiku bainhira iha kazu rejesaun KA la omologa.

IJE rekomda
resultadu defirir
ba ME nia
homologasaun

6.
Homologasaun

GALA kordena ho
IJE atu halo
revizaun, ho
justifikasaun iha
semana 1 nia laran

Serbisu no pesoál responsavél sira iha faze homologasaun, haree hakat sira tuir mai

- 1) MEd reeve no halo desizaun ba proposta desizaun pedidu lisenziamentu, inklui relatóriu preliminar ne'ebé inklui proposta sira.
- 2) MEd haruka pedidu ba Gabinete Apoio Jurídiku atu elabora DesM, ho instrusaun kona-ba Med nia desizaun.
- 3) Gabinete Apoio Jurídiku halo análise jurídku no prepara DespM ba homologasaun ka la iha omologasaun.
- 4) MEd asina homologa desizaun liu-hosi Despacho Ministeriál no halo públikasaun iha Jornal da República.
- 5) Bainhira rezultadu mak lisenziamentu ba eskola públka, Gabinete Jurídiku prepara alterasaun ba Diploma Ministerial kona-ba integrasaun eskola iha mapa skolár tuir nível eskolaridade ninia agrupamentu (art. 24 númeru 2 Diploma Ministerial nú. 8/2016, de 1 de fevereiro Aprova o Regulamento do Licenciamento dos Estabelecimentos de Educação e Ensino) - Bele halo kada fulan 6.

2.7 GALA – Faze konsesaun lisensiamentu, bainhira aplikavél

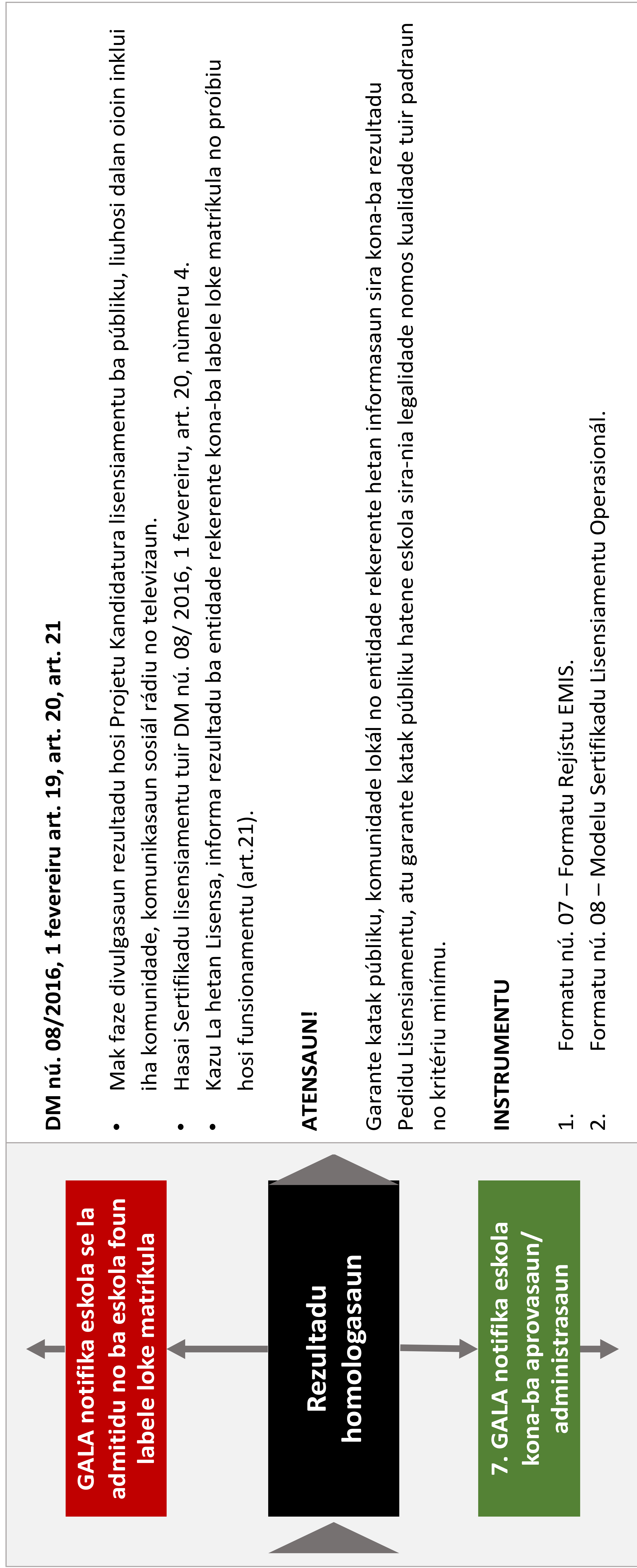

Serbisu no pesoál responsavél sira ba faze divulgasaun rezultadu, haree hakat sira tuir mai:

- 1) GALA halo komunikasaun hdoi informa/husu rejistu formál ba estabebesimentu edukasaun no ensinu iha sistema EMIS liu-hosi aprovasaun Diploma Ministeriál.
- 2) GALA emite sertifikadu lisensiamentu estabebesimentu edukasaun no ensinu tuir modelu ne'ebé aprovalu hosi Despacho Ministeriál.
- 3) ME asina sertifikadu lisensiamentu estabebesimentu edukasaun no ensinu.
- 4) GALA informa ho lalais ba entidade rekerente sira kona-ba rezultadu lisensiamentu “Aprovadu Pedidu Lisensiamentu KA La Aprovadu Pedidu Lisensiamentu”.
- 5) GALA mos sei divulga rezultadu lisensiamentu ba estabebesimentu edukasaun no ensinu ba públuku.
- 6) GALA sei entrega sertifikadu hamutuk ho kópia Despm nomos relatório preliminar ba entidade rekerente ne'ebé hetan lisesiamentu.
- 7) Entidade rekerente sira tenke taka sertifikadu iha fatin ne'ebé fásil atu haree iha eskola.

2.8 MEd – Faze MEd husu revizaun

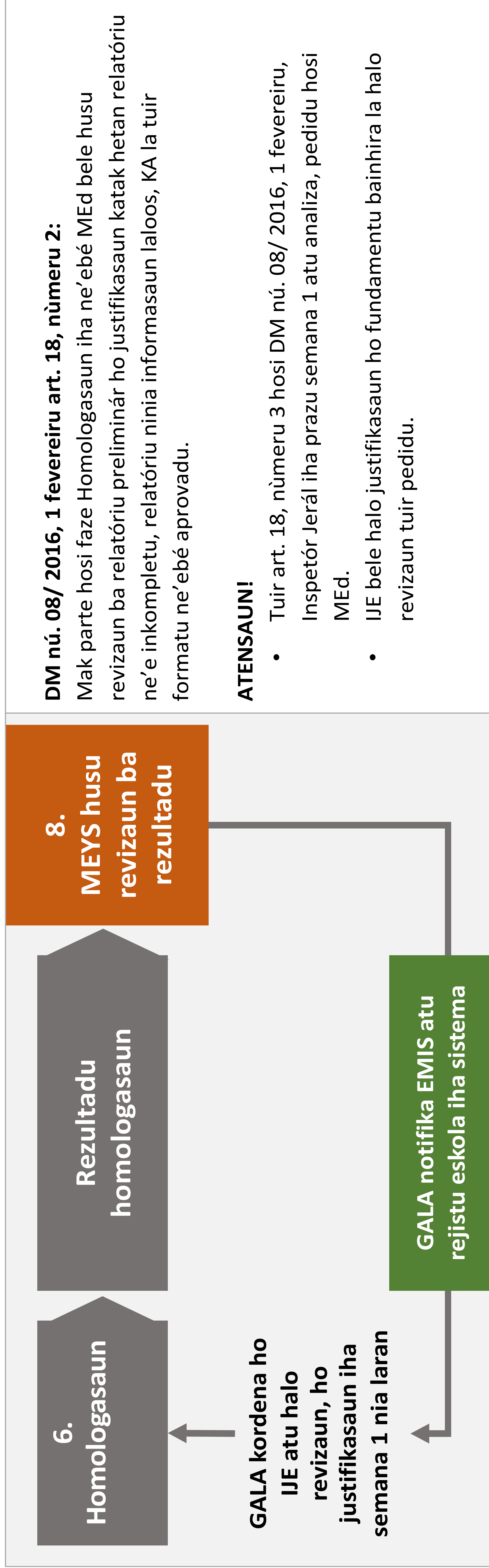
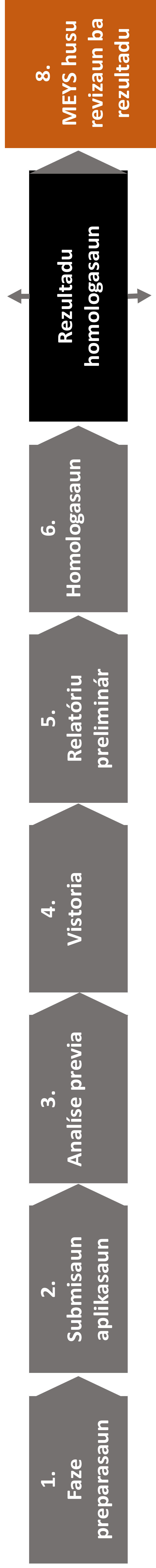

Serbisu no pesoál responsavél sira ba faze pedidu revizaun, haree hakat sira tuir mai

1. Revizaun ho justifikasaun bainhira hetan erru KA la kompletu KA hetan fundamentu legál ruma.
2. IJE revee pedidu revizaun ho ninia justifikasaun no hatama fila-fali ba MEd tuir prazu.

2.9 GALA – Faze reklamasau ka rekursu

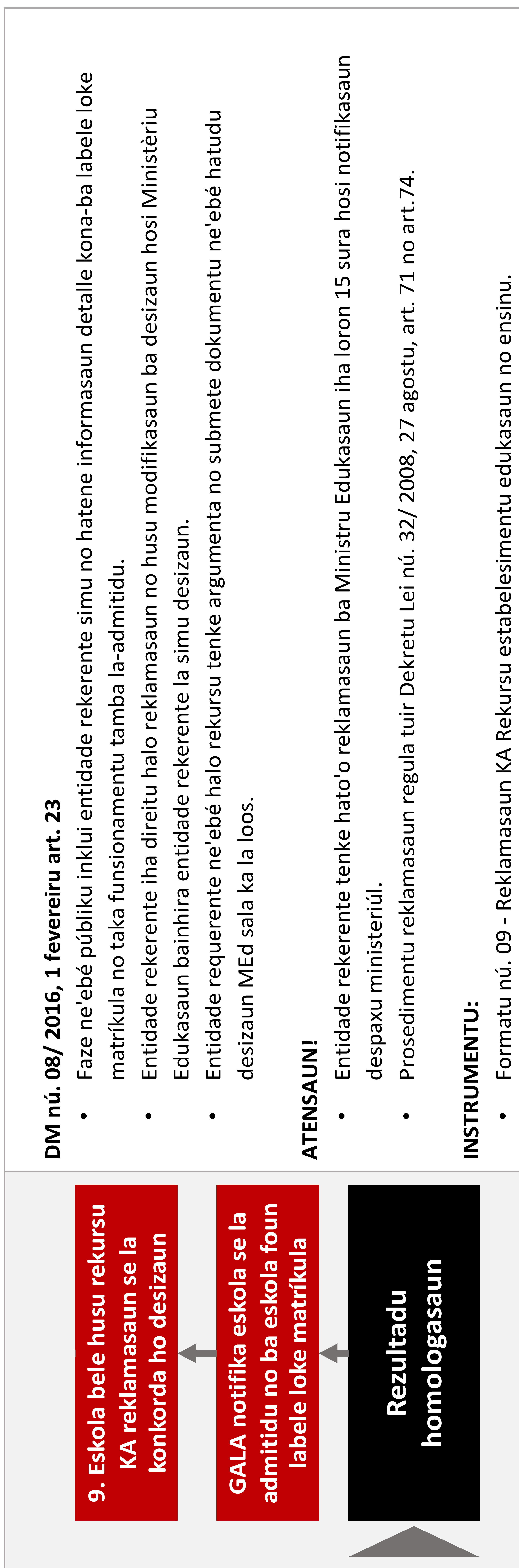

Serbisu no pesoál responsavél sira iha faze reklamasau, haree hakat sira tuir mai:

- 1) GALA submete kópia despaxu no relatóriu ne'ebé konsidera pedidu lisensiamentu la admitidu ba entidade rekerente.
- 2) Entidade rekerente halo reklamasau ba Ministériu Edukasaun kona-ba disatisfasaun ba rezultadu no desizaun hosi ME.
- 3) Bainhira reklamasun iha fundamentu, ME bele husu IJE atu halo relatóriu interna kona-ba situasaun ida ne'e.
- 4) Rekursu hirákia aplika tuir Dekretu Lei nú. 32/ 2008, 27 agostu, art. 75 no art. 83.

2.10 Escola – Faze taka eskola

<p style="text-align: center;">11. Solisitasaun judisial atu taka eskola</p> <p style="text-align: center;">↑</p> <p style="text-align: center;">10. Eskola ezistente tenke halo planu ba taka eskola</p> <p style="text-align: center;">↑</p>	<p>DM nú. 08/2016, 1 fevereiru art. 22</p> <ul style="list-style-type: none"> • Aktu konsekuénsia hosi rezultadu La admitidu lisenziamentu ba estabelesimentu edukasaun no ensinu no proibiu funsionamentu atividade ensinu inklui matríkula KA taka eskola. • Minist Edukasaun hasai orden taka eskola bainhira liu tiha ona prazu rekursu ka reklamasaun no la iha rekursu ka reklamasaun. Orden taka eskola tenke iha Despacho Ministeriál no tenke asegura entrega ba responsável ba eskola refere no kòpia tenki ser taka iha eskola refere. Eskola tenki ser taka iha fulan 6 nia laran. • Ordem taka eskola hosi Ministru Edukasaun tenke realiza, bainhira iha evidénsia katak la taka eskola, tenke halo solisitasaun judisiál atu halo intervensaun hodi taka eskola (nú. 3). <p>ATENSAUN!</p> <ul style="list-style-type: none"> • Pedidu Lisenziamentu mak la hetan rezultadu pozitivu labele loke matríkula (ba eskola foun sira). • Hahú hosi data orden taka tenke halo preparasaun, koordenasaun ho comunidade no transferénsia estudante sira ba eskola seluk (art. 9). • Prosesu hotu atu taka eskola tenke halo iha fulan 6 nia laran. • ME sei desidi mós iha Desp Minist konaba estratéjia mak sei implementa, konaba taka eskola públiku sira no eskola sira integra ona iha rede oferta públiku, ho objetivu atu asegura frekuénsia eskola ba labarik no joven sira no kontinuidadi servisu ba edukador no manorin sira (Alinea b) • Liu tiha fulan 6, IJE iha fulan 1 atu halo relatóriu kona-ba ezekusaun ordem taka eskola. • Eskola privadu sira hamutuk ho Inan-Aman KA kuidador sira atu asegura estudante sira nian kontinuidade edukasaun no ensinu. •
--	---

Serbisu no pesoál responsável sira iha faze taka eskola, haree hakat sira tuir mai:

- 1) Entidade simu informasaun kona-ba rezultadu Pedidu Lisensiamentu nomos informasaun labele halo matríkula foun (ba estabesimentu edukasaun no ensinu foun sira) no funksionamentu ba estabesimentu ezistente sira.
- 2) Entidade equerente sira prezisa halo preparasaun ba taka eskola, karik la rekursu (haree hakat tuir mai).
- 3) DN Ensinu no SEM fo apoiu no fasilita prosesu Taka Eskola atu garante katak alunu nomos manorin sira hosi kontratu públiku realokadu ba eskola seluk.
- 4) DN ensinu sira koordena ho SEM atu halo planu realokasaun rekursu, ekipamentu no patrimoniun sira iha eskola públiku atu utiliza ho efetivu inklui edifísiu sira.
- 5) GALA no IJE sei kontinua halo monitorizasaun no supervizaun ba implementasaun desizaun la admitidu atu garante katak entidade rekerente sei la loke matríkula no kria tranzisaun ba estudante sira atu muda ba eskola seluk molok taka eskola ezistente.
- 6) Bainhira entidade rekerente la kumpri ordem taka eskola, GALA sei halo solisitasaun ordem judisiál KA husu intervensaun judisiál atu taka atividade matríkula no aprendizajen iha fatin estabesimentu.

2.11 Escola – Faze solisitasaun ordem judisiál

<p style="text-align: center;">11. Solisitasaun judisial atu taka eskola</p> <p style="text-align: center;">10. Eskola ezistente tenke halo planu ba taka eskola</p>	<p>DM nú. 08/2016, 1 fevereiru, art.2</p> <ul style="list-style-type: none"> • IJE verifika iha baze se eskola simu orden taka, taka duni eskola ka lae • IJE informa filfali katak tenke taka eskola (taka eskola signifika labele halo prosesu hanorin no aprendizajen, maibe sira bele mantein fatin no hahú pedidu foun) • IJE informa katak Med sei halo prosesu judisiál atu taka eskola. <p>ATENSAUN!</p> <ul style="list-style-type: none"> • Importante atu promove diálogu ida ho entidade rekerente hodi aseguira prosesu taka eskola bele la'o la hó intervensaun judisial • MEd sei tenta halo prosesu judisiál bainhira la iha duni prontidaun hosi entidade rekeremente atu kumpre ho desizaun lisensiamentu haree hosi perspetiva protesau ba direitu labarik • Prosedimentu judisiál take eskola sei regula hosi Prosesu Sivil.
--	--

Serbisu no pesoál responsavél sira iha faze solisitasaun ordem judisiál, haree hakat sira tuir mai:

1. IJE Lihosi Superintendente, monitoriza implementasaun orden taka eskola hosi Ministru
2. IJE halo diálogu ho entidade requerente hodi promove kumprimentu orden taka eskola
3. GALA halo relatóriu kona-ba falta kumprimentu orden taka eskola ba Ministru.
4. Ministru haruka relatóriu ba Gabinete Jurídiku.
5. Gabinete juridiku komunika ho Ministériu Públiku (Contencioso Administrativo) hodi prepara dokumentu pedidu intervensaun judicial
6. Prosedimentu judisiál take eskola sei regula hosi Prosesu Sivil.

2.12 GALA – Faze alterasaun rejistu

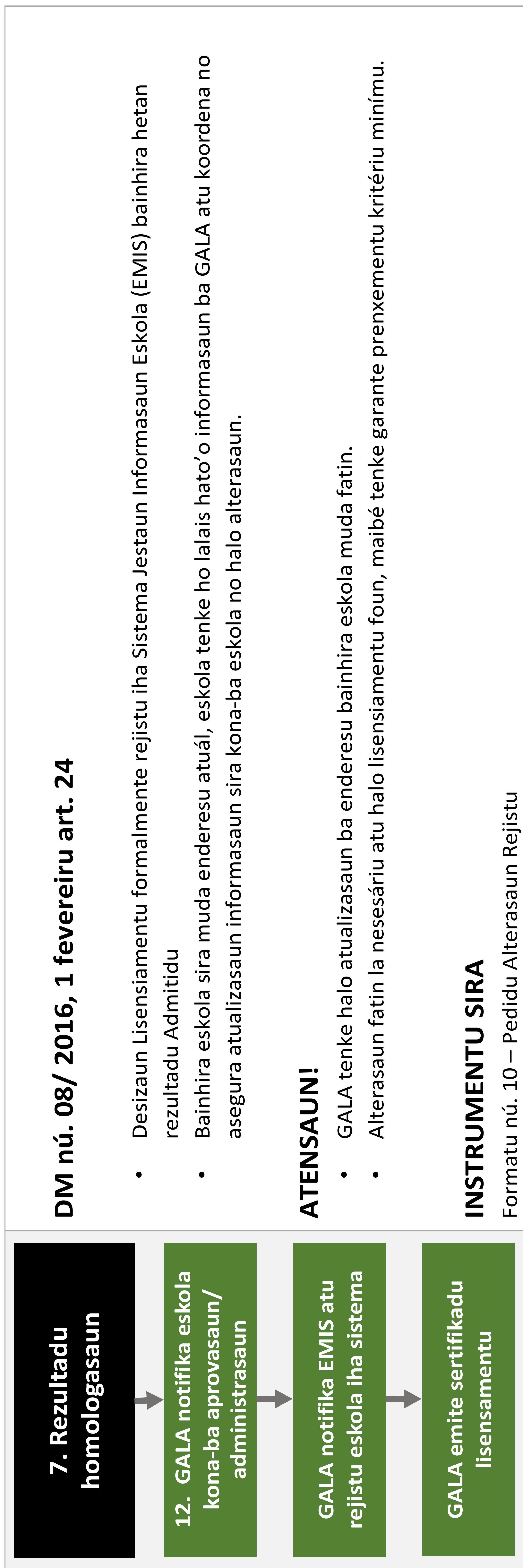

DM nú. 08/ 2016, 1 febreiru art. 24

- Desizaun Lisensiamentu formalmente rejistu iha Sistema Jestaun Informasaun Eskola (EMIS) bainhira hetan resultadu Admitidu
- Bainhira eskola sira muda enderesu atuál, eskola tenke ho lalais ható'o informasaun ba GALA atu koordena no asegura atualizasaun informasaun sira kona-ba eskola no halo alterasaun.

ATENSAUN!

- GALA tenke halo atualizasaun ba enderesu bainhira eskola muda fatin.
- Alterasaun fatin la nesesáriu atu halo lisensiamentu foun, maibé tenke garante prenxiamentu kritériu mínimu.

INSTRUMENTU SIRA

Formatu nú. 10 – Pedidu Alterasaun Rejistu

Serbisu no pesoál responsavél sira iha faze alterasaun rejistu, haree hakat sira tuir mai:

- 1) Entidade rekerente ható'o pedidu alterasaun enderesu ba GALA no fornese informasaun kona-ba enderesu foun.
- 2) GALA ható'o informasaun foun ba Departamentu EMIS atu halo atualizasaun.
- 3) GALA notifika eskola katak enderesu foun atualizadu ona iha sistema EMIS.
- 4) Entidade rekerente simu no hatudu informasaun ba entidade relevante seluk.
- 5) GALA monitoriza implementasaun pedidu rejistu alterasaun.

Anexu A : Lista Lejislasaun

2002	Konstitusaun da República Timor-Leste	Art. 59, hosi Konstitusaun da República Timor-Leste garante sidadaun sira nia diretu ba edukasaun liu-hosi kria sistema públiku ba ensinu báziku universal, obrigatóriu no gratuita.
2008	Lei nú. 14/ 2008, 29 outubro.	Art. 43, asegura kualidade ensinu liu-hosi sistema akreditasaun no avaliaasaun.
2008	Dekretu Lei nú. 32/ 2008, 27 Agosto.	Prosedimentu Administrativu atu eskola sira bele halo rekursu ba resultadu prosesu lisensiamentu.
2012	Dekretu Lei nú. 29/ 2012, 4 Jullu.	Regime Jurídico de Acreditação e Avaliação do Sistema de educação pre-escolar e de ensino básico e secundário.
2012	Dekretu Lei nú. 28/ 2012, 4 jullu.	Estatutu Inspesaun Jerál Edukasaun, <i>atu halo avaliaasaun ba eskola no ensinu sira</i> .
2016	Dekretu Lei nú. 03/ 2016, 16 marsu.	Estatuto das Administrações Municipais, das Autoridades Municipais e do Grupo Técnico Interministerial para a Descentralização Administrativa.
2017	Diploma Ministeriál nú. 08/ 2016, 01 de febreiru	Aprova o Regulamento do Licenciamento dos Estabelecimentos de Educação e Ensino.
2017	Diploma Ministeriál nú. 49/ 2017, 16 maiu.	Aprova o Caderno de Encargos para o gestão de educação que ofereçam a educação e Ensino Básico ou equivalente.
2017	Diploma Ministeriál nú. 50/ 2017, 16 maiu.	Aprova o Caderno de Encargos para o gestão de educação que ofereçam a educação e Ensino Secundário ou equivalente.
2017	Diploma Ministeriál nú. 51/ 2017, 16 maiu.	Aprova o Caderno de Encargos para o gestão de educação que ofereçam a educação Pré-escolar ou equivalente.
2017	Diploma Ministeriál nú. 52/ 2017, 16 maiu.	Aprova o Caderno de Encargos para o gestão de educação que ofereçam a educação e Ensino Técnico Vocacional ou equivalente.
2018	Dekretu Lei nú. 09/ 2018, 9 abril.	PRIMEIRA ALTERASAUN EPAM, Competência Dominiu Edukasaun.
2018	Despacho Ministeriál nú. 15/ 2018, 21 dezembro.	Aprovação de formulário de pedido de licenciamento de estabelecimento de educação e Ensino.
2023	Dekretu Lei nú. 32/ 2023, 31 Maíu	Rejime Jurídiku Sistema Nasionál Ensину Báziku.
2023	Dekretu Lei nú. 33/ 2023, 31 Maíu,	Rejime Jurídiku Sistema Nasionál Ensину Sekundáriu.
2023	Dekretu Lei nú. 34/ 2023, 31 Maíu.	Rejime Jurídiku Sistema Nasionál Edukasaun Pre-eskolár no no Programa Infantil no Segunda alterasaun Dekretu Lei nú. 3/ 2015, 14 Janeiro.
2023	Dekretu Lei nú. 71/ 2023, 14 setembreu, Orgnika Ministeriu Edukasaun.	Alterasaun Organika ME, <i>prevé estabelesimentu no kompeténsia ba GALA</i> .

Anexu B Lista Formatu sira :

01	Formatu Projetu Kandidatura Licensiamentu Edukasaun no Ensinu.
02	Lista verifikasaun dokumentu Projetu Kandidatura.
03	Lista Padraun no Kritériu sira.
04	Formatu Vistoria.
05	Formatu Relatóriu Preliminár.
06	<ul style="list-style-type: none"> • Modelu Despacho Ministeriál Aprovasaun licensiamentu estabelesimentu Edukasaun no Ensinu. • Modelu Despacho Ministéria Omologasaun rejeita licensiamentu estabelesimentu Edukasaun no Ensinu (sei elabora husi Gabinete jurídku). • Modelu Despacho Ministeriál la omologa (sei elabora husi Gabinete Jurídku)
07	Modelu Sertifikadu
08	Formatu Rejistu EMIS
09	Formatu Reklamasan KA rekursu estabelesimentu edukasaun no ensinu.
10	Formatu Pedidu alterasaun enderesu.



Formatu Lisensiamentu PE, EB, ESG, ESTV

Konteidu

1. Formatu nú. 01 – Formatu projetu kandidatura lisensiamentu edukasaun no ensinu	3
2. Formatu nú. 02a – Lista verifikasaun dokumentu Projetu Kandidatura EP no EB.....	8
3. Formatu nú. 02b – Lista verifikasaun dokumentu Projetu Kandidatura ESG/ESTV	11
4. Formatu nú. 03a – Lista padraun no Kritériu PE	15
5. Formatu nú. 03b – Lista padraun no Kritériu BE.....	17
6. Formatu nú. 03c – Lista padraun no Kritériu ESG	20
7. Formatu nú. 03d – Lista padraun no Kritériu ESTV	23
8. Formatu nú. 04a – Formatu Vistória PE no EB.....	27
9. Formatu nú. 04b – Formatu Vistória ESG	39
10. Formatu nú. 04c – Formatu Vistória ESTV	53
11. Formatu nú. 05 – Relatóriu Preliminár	71
12. Formatu nú. 06 – Modelu Despacho Ministeriál Aprovasaun Lisensiamentu.....	75
13. Formatu nú. 07 – Modelu Sertifikadu	77
14. Formatu nú. 08 – Formuláriu Rejistu EMIS ba Eskola	77
15. Formatu nú. 09 – Formatu Reklamasan KA Rekursu Estabelisemntu.....	79
16. Formatu nú. 10 – Formatu pedidu alterasaun enderesu	82

**Formatu 01,
Projetu kandidatura
lisenziamentu edukasaun no
ensinu**

1. Formatu nú. 01 – Formatu projetu kandidatura lisensamentu edukasaun no ensinu



REPÚBLICA DEMOCRÁTICA DE TIMOR LESTE
 MINISTÉRIO DA EDUCAÇÃO
 GABINETE AVALIAÇÃO LICENCIAMENTO ACREDITAÇÃO



FORMULÁRIU PEDIDU LISENSIAMENTU ESKOLA

Formuláriu ida-ne'e prezisa prenxe husi responsável estabelesimentu edukasaun ka ensinu ne'ebé husu lisensamentu nu'udar autorizasaun ba fursionamentu estabelesimentu nian.

Importante atu garanti katak eskola nia responsável, nu'udar proponente, sei analiza didi'ak padraun lisensamentu ba nível edukasaun no ensinu atu garante katak sei kumpri ho padraun sira hotu.

Lista padraun sira bele hetan iha jornál da República:

- Pre-Eskolár :
- Ensinu Báziku :
- Ensinu Sekundáriu :

Formuláriu pedidu lisensamentu Eskola sei akompaña mós ho:

1. Lista dokumentu sira ne'ebé tenke hatama hamutuk ho formuláriu; nomós
2. Tabela dokumentu apoiu sira ba preparasaun ba prosesu lisensamentu ba estabelesimentu ensinu sira.

Before 2023 and after 2023- explanation of when can be public

FORMULÁRIU PEDIDU BA LISENSIAMENTU HOSI ESTABELESIMENTU ESKOLÁR

A.	IDENTIFIKASAUN ESKOLA	
A.1	Naran Eskola: Ursula	
A.2	Lokalizasaun Eskola :	
	Rua ka Avenida:	
	Aldeia:	Suku: trilolo
	Postu Administrativu: baucau	Munisípiu: baucau
A.3	Data harii eskola: 2014	
A.4	Rai no fasilidade eskola nian:	
	<input checked="" type="checkbox"/> Eskola mak na'in rasik <input type="checkbox"/> Rai aluga hosi na'in <input type="checkbox"/> Eskola uza rai bazeia ba akordu comunidade nian <input type="checkbox"/> Seluk:	
A.5	Natureza Eskola	
	<input type="checkbox"/> Públiku (hakat ba B)	<input checked="" type="checkbox"/> Privadu (hakat ba A.6)

Se estabelesimentu ensinu privadu, eskola nia natureza mak:						
A.6	<input checked="" type="checkbox"/> Relijiozu (<i>hakat A.7</i>)	<input type="checkbox"/> ONG (asosiasaun) (<i>hakat A.8</i>)	<input type="checkbox"/> ONG (Fundasaun) (<i>hakat A.8</i>)	<input type="checkbox"/> Kooperativa (<i>hakat A.9</i>)		
	<input type="checkbox"/> Grupu Komunitáriu	<input type="checkbox"/> Empreza (<i>hakat A.10</i>)	<input type="checkbox"/> Seluk:			
A.7	[Relijiozu] Naran Kongregasaun KA Grupu Relijiozu: Sao Jose					
A.8	[ONG] Data Rejistu iha Ministério da Justiça (escritura pública ONG nian):					
A.9	[Kooperativa] Data no Número Rejistu ho Ministério do Comércio:					
A.10	[Empreza] Número TIN:					
B.	NÍVEL ENSINU NO NÚMERU VAGA					
B.1	Nível Ensino:	Detalle	Número Vaga Alunu (Número máximo alunu atu simu tuir nível ensinu)	Número profesór	Rátiu Profesór-Alunu	
	<input type="checkbox"/> Pré-Eskola	A,B	200	5	25+10%:1	
	<input type="checkbox"/> Ensino Básiku	<input checked="" type="checkbox"/> Siklu I (klase 1-4)		100	4	35-40:1
		<input checked="" type="checkbox"/> Siklu II (klase 5-6)		100	2	35-40:1
		<input checked="" type="checkbox"/> Siklu III (klase 7-9)		100	12	35-40:1
	<input type="checkbox"/> Ensino Sekundáriu	<input checked="" type="checkbox"/> Jerál		350	21	40-45:1
		<input checked="" type="checkbox"/> Tek-Vok		250	21	40-45:1
		Número total alunu:	1100	Número total profesór: 65		
B.2	Eskola pública ezistente KA eskola públiku foun					
	<input checked="" type="checkbox"/> Eskola pública ezistente		<input type="checkbox"/> Eskola pública foun (La iha Nú. EMIS, <i>hakat ba C</i>)			
	Ba eskola pública ezistente) Nú. EMIS:					
	Iha kópia lista pagamentu konsesoens ka merenda skolár husi diresaun relevantes ne'ebé hatudu katak eskola refere nudar eskola públiku.			<input checked="" type="checkbox"/> Iha	<input type="checkbox"/> La iha	
ME	Kumpre Indikadór:	<input type="checkbox"/> Loos	<input type="checkbox"/> Lae			
C.	RESPONSÁVEL ESKOLA NIAN					

C.1	Naran Kompletu: Madre.		
C.2	Jéneru: <input checked="" type="checkbox"/> Feto <input type="checkbox"/> Mane		
C.3	Númeru dokumentu Identifikasaun: 0000015		
	Tipu dokumentu identifikasaun: <input checked="" type="checkbox"/> Billete Identidade <input type="checkbox"/> Pasaporte <input type="checkbox"/> Kartaun Eleitorál		
C.4	Nasionalidade responsável eskola nian:	Timorensse	
C.5	Númeru rejistu kriminál: 230424	Rejistu Kriminál nia data: 25/04/2024	
C.6	Nível edukasaun responsável Eskola nian	Lisensiatura	
C.7	Númeru telemovel: 7767665	Númeru telefone seluk:	
C.8	Hela-fatin:		
	Rua ka Avenida:		
	Aldeia:	Suku:	
	Postu Administrativu:	Munisípiu: Baucau	
D.	ESTRUTURA JESTAUN ESKOLA NIAN		
D.1	Númeru funsionáriu eskola (se hetan númeru alunu tuir vaga totál)		
		Númeru Pozisaun	Númeru atuál
	Pozisaun jestaun/diresaun:	1	3
	Funsionáriu la'ós dosente:	2	4
	Funsionáriu dosente:	5	18
D.2	Númeru totál pozisaun ne'ebé seidak prenxe :8	Prazu atu prenxe pozisaun sei vaga hela: Data: _____/04/2024	
	<i>Sei preziza hatama organograma estrutura Eskola nian</i>		
D.3	Eskola iha Kódigu Konduta (regra) ba Profesór: <input checked="" type="checkbox"/> Iha <input type="checkbox"/> La iha		
D.4	[Karik iha] Kódigu Konduta hakerek iha lian: <input checked="" type="checkbox"/> Tetun <input type="checkbox"/> Portugés <input type="checkbox"/> Inglés		
D.5	Métodu Eskola uza atu garante profesór sira hotu iha koñesimentu kona-ba Kódigu Konduta:		
	ESKOLA HAHUU KOMESA ORAS 08.30		
	LA UZA VIOLENSIA IHA SALA AULA		
	LA FUMA IHA ORAS HANORIN		

D.6	Eskola iha Asosiasaun KA Órgaun Koletivu ba partisipasaun Inan-Aman no Responsável: <input type="checkbox"/> Iha <input type="checkbox"/> La iha			
	Ezisténsia Asosiasaun determina iha: <input type="checkbox"/> Lei <input checked="" type="checkbox"/> Estatutu eskola nian <input type="checkbox"/> Polítika internál <input type="checkbox"/> Regulamentu Asosiasaun rasik			
	<i>Sei presiza hatama kópia dokumentu hatudu iha duni ezisténsia Asosiasaun Inan-Aman no Responsável</i>			
D.7	Osan ne'ebé husu hosi alunu ida:	<input type="checkbox"/> Propinas/ mês: \$38.00	<input type="checkbox"/> Inskrisaun/ano: \$5.00	<input type="checkbox"/> Ezame/periodu: \$-
		<input type="checkbox"/> Edifísiu/ano: \$15.00	<input type="checkbox"/> Farda/ano: \$55.00	<input type="checkbox"/> Seluk tan (lista) /ano: \$15.00
	Sura atu hetan total ba tinan ida:	<input type="checkbox"/> <input type="checkbox"/> menus: \$420 (\$35/fulan ida) <input type="checkbox"/> <input checked="" type="checkbox"/> \$420 ba leten (\$35+/fulan ida): TENKE PRENXE APLIKASAUN SELETIVU SIRA ba eskola ne'ebé husu propinas 30% saláriu mínimu ba leten		
D.8	Tinan propoin atu hahú aprendizajen	2025		

Formatu 02, Lista verifikasaun dokumentu projetu kandidatura

2. Formatu nú. 02a – Lista verifikasaun dokumentu Projetu Kandidatura EP no EB



REPÚBLICA DEMOCRÁTICA DE TIMOR LESTE
 MINISTÉRIO DA EDUCAÇÃO
 GABINETE AVALIAÇÃO LICENCIAMENTO ACCREDITAÇÃO



LISTA DOKUMENTU SIRA ATU HATAMA EP-EB

Identifika iha kraik dokumentu ne'ebé inklui

No.	Deskrisaun Dokumentu sira	Verifikasaun hosi Diresaun Ensinu
PARTE A: ESKOLA PRIVADU		
1.	Deklarasaun hosi responsável KA dokumentu seluk identifika responsável nia identidade nu'udar representante eskola nian	<input type="checkbox"/> Iha <input type="checkbox"/> La Iha
2.	Estatutu Asosiasaun KA Fundasaun KA Estatutu Kooperativa KA Estatutu Empreza	<input type="checkbox"/> Iha <input type="checkbox"/> La Iha
3.	Sertidaun Dívida válidu KA Sertidaun Divida naun lukrutivu	<input type="checkbox"/> Iha <input type="checkbox"/> La Iha
4.	Kópia deklarasaun Impostu nian tinan 2 ikus (bainhira kooperativa KA empreza KA kompañia)	<input type="checkbox"/> Iha <input type="checkbox"/> La Iha
5.	Kópia dokumentu komprovasaun uzu rai KA propriedade nian (Sertidaun Terras e Propriedades, kontratu alugér KA deklarasaun KA akordu uzu rai hosi na'in ba rai)	<input type="checkbox"/> Iha <input type="checkbox"/> La Iha
6.	Dezeñu KA planta arquitetónica hosi fasilidade física eskola nian (tenke identifika medida hosi unidade física ida-idak nian), hamutuk ho koordinadu GPS	<input type="checkbox"/> Iha <input type="checkbox"/> La Iha
7.	Projetu edukativu eskola nian, inklui oráriu kurrikulár refleta materia espesifiku lian ofisial, Geografia no Kultura KA deklarasaun katak sei uza Kurrikulu Nasionál Báze nian	<input type="checkbox"/> Iha <input type="checkbox"/> La Iha
8.	Organigrama estrutura jestaun eskola nian	<input type="checkbox"/> Iha <input type="checkbox"/> La Iha
9.	Inventáriu skolár (inklui materiál didátiku no mobiláriu)	<input type="checkbox"/> Iha <input type="checkbox"/> La Iha
10.	Planu orsamentu (inklui gastu no ingresu sira) tinan 2 nian	<input type="checkbox"/> Iha <input type="checkbox"/> La Iha
11.	Regulamentu KA manual partisipasaun inan-aman sira-nian	<input type="checkbox"/> Iha <input type="checkbox"/> La Iha
12.	Kópia Boletin Kriminál Responsável Eskola nian	<input type="checkbox"/> Iha <input type="checkbox"/> La Iha
13.	Kópia diploma KA sertifikadu eskolaridade responsável eskola nian	<input type="checkbox"/> Iha <input type="checkbox"/> La Iha
14.	Termu kompromisu ida-ne'ebé asina hosi autoridade lokál, se relevante	<input type="checkbox"/> Iha <input type="checkbox"/> La Iha

15.	Planu jestaun dezastre naturál nian	<input type="checkbox"/> Iha <input type="checkbox"/> La Iha
16.	Planu seguransa nian	<input type="checkbox"/> Iha <input type="checkbox"/> La Iha
17.	Planu rekrutamentu, inklui valór salariál KA kópia kontratu sira no planu substituisaun ba manorin bainhira presiza (ba eskola públik planu rekrutamentu hosi ME)	<input type="checkbox"/> Iha <input type="checkbox"/> La Iha
18.	Kódigu konduta edukadór nian	<input type="checkbox"/> Iha <input type="checkbox"/> La Iha
19.	Estrutura Konsellu Fiskál, Fiskál Úniku ka Tezoureiru nian	<input type="checkbox"/> Iha <input type="checkbox"/> La Iha
20	Prosedimentu internu kona-ba mekanizmu kontrola finansas	<input type="checkbox"/> Iha <input type="checkbox"/> La Iha
PARTE B: BA ESKOLA PÚBLIKA		
1.	Deklarasaun hosi responsável KA dokumentu seluk identifika responsável nia identidade nu'udar representante eskola nian.	<input type="checkbox"/> Iha <input type="checkbox"/> La Iha
2.	Dokumentu aprovasaun formal husi Diresaun Nasionál Ensinu relevante ka Servisu Edukasaun Munisipál ba mapa skolár ka agrupamentu ne'ebé identifika eskola rekerente nudar eskola públika.	<input type="checkbox"/> Iha <input type="checkbox"/> La Iha
3.	Kópia formuláriu EMIS aprovalu ne'ebé sita katak eskola rekerente nudar eskola públik ida.	<input type="checkbox"/> Iha <input type="checkbox"/> La Iha
4.	Kópia dokumentu ka lista aprovalu kona-ba eskola rekerente nudar eskola públiku no simu konsesóens eskolar hanesan eskola públiku ida.	<input type="checkbox"/> Iha <input type="checkbox"/> La Iha
5.	Kópia dokumentu komprovasaun uzu rai KA propriedade nian (Sertidaun Terras e Propriedades, kontratu alugér KA deklarasaun KA akordu uzu rai hosi na'in ba rai)	<input type="checkbox"/> Iha <input type="checkbox"/> La Iha
6.	Dezeñu KA <i>planta arquitetónica</i> hosi facilidade física eskola nian (tenke identifika medida hosi unidade física ida-idak nian), hamutuk ho koordinadu GPS	<input type="checkbox"/> Iha <input type="checkbox"/> La Iha
7.	Projetu edukativu eskola nian, inklui oráriu kurrikulár refleta materia spesifiku lian ofisial, Geografia no Kultura KA deklarasaun katak sei uza Kurrikulu Nasionál Báze nian.	<input type="checkbox"/> Iha <input type="checkbox"/> La Iha
8.	Organigrama estrutura jestaun eskola nian.	<input type="checkbox"/> Iha <input type="checkbox"/> La Iha
9.	Inventáriu skolár (inklui materiál didátiku no mobiláriu)	<input type="checkbox"/> Iha <input type="checkbox"/> La Iha
10	Regulamentu KA manual partisipasaun inan-aman sira-nian	<input type="checkbox"/> Iha <input type="checkbox"/> La Iha
11	Kópia Boletin Kriminál Responsável Eskola nian	<input type="checkbox"/> Iha <input type="checkbox"/> La Iha
12	Kópia diploma KA sertifikadu eskolaridade responsável eskola nian	<input type="checkbox"/> Iha <input type="checkbox"/> La Iha
13	Termu kompromisu ida-ne'ebé asina hosi autoridade lokál, se relevante	<input type="checkbox"/> Iha <input type="checkbox"/> La Iha
14	Planu jestaun dezastre naturál nian	<input type="checkbox"/> Iha <input type="checkbox"/> La Iha
15	Planu seguransa nian	<input type="checkbox"/> Iha <input type="checkbox"/> La Iha
16	Planu rekrutamentu, inklui valór salariál KA kópia kontratu sira no planu substituisaun ba manorin bainhira presiza (ba eskola públik planu rekrutamentu hosi ME)	<input type="checkbox"/> Iha <input type="checkbox"/> La Iha
17	Kódigu konduta edukadór nian	<input type="checkbox"/> Iha <input type="checkbox"/> La Iha

18	Estrutura jestaun eskolar ne'ebé inklui Tezoureira.	<input type="checkbox"/> Iha <input type="checkbox"/> La Iha
19	Prosedimentu internu kona-ba mekanizmu kontrola finansas	<input type="checkbox"/> Iha <input type="checkbox"/> La Iha

3. Formatu nú. 02b – Lista verifikasaun dokumentu Projeitu Kandidatura ESG/ESTV



REPÚBLICA DEMOCRÁTICA DE TIMOR LESTE
 MINISTÉRIO DA EDUCAÇÃO,
 GABINETE AVALIAÇÃO LICENCIAMENTO ACCREDITAÇÃO



LISTA DOKUMENTU SIRA ATU HATAMA ESG-ESTV

Identifika iha kraik dokumentu ne'ebé inklui

No.	Deskrisaun Dokumentu sira	Verifikasaun hosi Diresaun Ensinu
1.	Deklarasaun hosi responsável KA dokumentu seluk identifika responsável nia identidade nu'udar representante eskola nian	<input type="checkbox"/> Iha <input type="checkbox"/> La Iha
2.	Estatutu Asosiasaun KA Fundasaun KA Estatutu Kooperativa KA Estatutu Empreza (la aplika ba escola publico)	<input type="checkbox"/> Iha <input type="checkbox"/> La Iha
3.	Sertidaun Dívida válidu	<input type="checkbox"/> Iha <input type="checkbox"/> La Iha
4.	Kópia deklarasaun Impostu nian tinan 2 ikus (bainhira kooperativa KA empreza KA kompañia) (la aplika ba escola publico)	<input type="checkbox"/> Iha <input type="checkbox"/> La Iha
5.	Kópia dokumentu komprovasaun uzu rai KA propriedade nian (Sertidaun Terras e Propriedades, kontratu alugér KA deklarasaun KA akordu uzu rai hosi na'in ba rai)	<input type="checkbox"/> Iha <input type="checkbox"/> La Iha
6.	Dezeñu KA <i>planta arquitetónica</i> hosi fasilidade física eskola nian (tenke identifika medida hosi unidade física ida-idak nian), hamutuk ho koordinadu GPS	<input type="checkbox"/> Iha <input type="checkbox"/> La Iha
7.	Projeitu edukativu eskola nian, inklui oráriu kurrikulár KA deklarasaun katak sei za Kurríkulu Nasionál Báze nian	<input type="checkbox"/> Iha <input type="checkbox"/> La Iha
8.	Organigrama estrutura jestaun eskola nian	<input type="checkbox"/> Iha <input type="checkbox"/> La Iha
9.	Inventáriu skolár (inklui materiál didátiku no mobiláriu)	<input type="checkbox"/> Iha <input type="checkbox"/> La Iha
10.	Planu orsamentu (inklui gastu no ingresu sira) tinan 2 nian	<input type="checkbox"/> Iha <input type="checkbox"/> La Iha
11.	Regulamentu KA manual partisipasaun inan-aman sira-nian	<input type="checkbox"/> Iha <input type="checkbox"/> La Iha
12.	Kópia Boletin Kriminál Responsável Eskola nian	<input type="checkbox"/> Iha <input type="checkbox"/> La Iha
13.	Kópia diploma KA sertifikadu eskolaridade responsável eskola nian	<input type="checkbox"/> Iha <input type="checkbox"/> La Iha
14.	Termu kompromisu ida-ne'ebé asina hosi autoridade lokál, se relevante	<input type="checkbox"/> Iha <input type="checkbox"/> La Iha
15.	Planu jestaun dezastre naturál nian	<input type="checkbox"/> Iha <input type="checkbox"/> La Iha

16.	Planu seguransa KA protesau nian	<input type="checkbox"/> Iha <input type="checkbox"/> La Iha
17.	Planu rekrutamentu, inklui valór salariál KA kópia kontratu sira no planu substituisaun ba manorin bainhira prezisa	<input type="checkbox"/> Iha <input type="checkbox"/> La Iha
18.	Kódigu konduta edukadór nian	<input type="checkbox"/> Iha <input type="checkbox"/> La Iha
19.	Estrutura Konsellu Fiskál, Fiskál Úniku ka Tezoureira nian	<input type="checkbox"/> Iha <input type="checkbox"/> La Iha
20.	Prosedimentu internu kona-ba mekanizmu kontrola finansas	<input type="checkbox"/> Iha <input type="checkbox"/> La Iha
21.	Professor no Estudante asesu ba facilidade Saenamentu (Sintina no We mo'os)	<input type="checkbox"/> Iha <input type="checkbox"/> La Iha
22.	Fasilidade Socoro ba STV iha Oficina	<input type="checkbox"/> Iha <input type="checkbox"/> La Iha
23.	Sala/espasu ba Profesores hodi halo preparasaun aulas antes prosesu aprendizazen hahu	<input type="checkbox"/> Iha <input type="checkbox"/> La Iha
24.	Profesores ba área espesifiku	<input type="checkbox"/> Iha <input type="checkbox"/> La Iha
PARTE B: BA ESKOLA PÚBLIKA		
1.	Deklarasaun hosi responsável KA dokumentu seluk identifika responsável nia identidade nu'udar representante eskola nian.	<input type="checkbox"/> Iha <input type="checkbox"/> La Iha
2.	Dokumentu aprovasaun formal husi Diresaun Nasionál Ensinu relevante ka Servisu Edukasaun Munisipál ba mapa skolár ka agrupamentu ne'ebé identifika eskola rekerente nudar eskola públika.	<input type="checkbox"/> Iha <input type="checkbox"/> La Iha
3.	Kópia formuláriu EMIS aprovalu ne'ebé sita katak eskola rekerente nudar eskola públík ida.	<input type="checkbox"/> Iha <input type="checkbox"/> La Iha
4.	Kópia dokumentu ka lista aprovalu kona-ba eskola rekerente nudar eskola públiku no simu konsesóens eskolar hanesan eskola públiku ida.	<input type="checkbox"/> Iha <input type="checkbox"/> La Iha
5.	Kópia dokumentu komprovasaun uzu rai KA propriedade nian (Sertidaun Terras e Propriedades, kontratu alugér KA deklarasaun KA akordu uzu rai hosi na'in ba rai)	<input type="checkbox"/> Iha <input type="checkbox"/> La Iha
6.	Dezeñu KA <i>planta arquitetónica</i> hosi facilidade fízika eskola nian (tenke identifika medida hosi unidade fízika ida-idak nian), hamutuk ho koordinadu GPS	<input type="checkbox"/> Iha <input type="checkbox"/> La Iha
7.	Projetu edukativu eskola nian, inklui oráriu kurrikulár refleta materia espesifiku lian ofisial, Geografia no Kultura KA deklarasaun katak sei uza Kurrikulu Nasionál Báze nian.	<input type="checkbox"/> Iha <input type="checkbox"/> La Iha
8.	Organigrama estrutura jestaun eskola nian.	<input type="checkbox"/> Iha <input type="checkbox"/> La Iha
9.	Inventáriu skolár (inklui materiál didátiku no mobiláriu)	<input type="checkbox"/> Iha <input type="checkbox"/> La Iha
10.	Regulamentu KA manual partisipasaun inan-aman sira-nian	<input type="checkbox"/> Iha <input type="checkbox"/> La Iha
11.	Kópia Boletin Kriminál Responsável Eskola nian	<input type="checkbox"/> Iha <input type="checkbox"/> La Iha
12.	Kópia diploma KA sertifikadu eskolaridade responsável eskola nian	<input type="checkbox"/> Iha <input type="checkbox"/> La Iha
13.	Termu kompromisu ida-ne'ebé asina hosi autoridade lokál, se relevante	<input type="checkbox"/> Iha <input type="checkbox"/> La Iha

14	Planu jestaun dezastre naturál nian	<input type="checkbox"/> Iha <input type="checkbox"/> La Iha
15	Planu seguransa nian	<input type="checkbox"/> Iha <input type="checkbox"/> La Iha
16	Planu rekrutamentu, inklui valór salariál KA kópia kontratu sira no planu substituisaun ba manorin bainhira presiza (ba eskola públik planu rekrutamentu hosi ME)	<input type="checkbox"/> Iha <input type="checkbox"/> La Iha
17	Kódigu konduta edukadór nian	<input type="checkbox"/> Iha <input type="checkbox"/> La Iha
18	Estrutura jestaun eskolar ne'ebé inklui Tezoureiru.	<input type="checkbox"/> Iha <input type="checkbox"/> La Iha
19	Prosedimentu internu kona-ba mekanizmu kontrola finansas	<input type="checkbox"/> Iha <input type="checkbox"/> La Iha
20	Professor no Estudante asesu ba facilidade Saenamentu (Sintina no We mo'os)	<input type="checkbox"/> Iha <input type="checkbox"/> La Iha
21	Fasilidade Socoro ba STV iha Oficina	<input type="checkbox"/> Iha <input type="checkbox"/> La Iha
22	Sala/espasu ba Profesores hodi halo preparasaun aulas antes prosesu aprendizazen hahu	<input type="checkbox"/> Iha <input type="checkbox"/> La Iha
23	Profesores ba área espesifiku	<input type="checkbox"/> Iha <input type="checkbox"/> La Iha

Formatu 03, Lista padraun no kritériu

4. Formatu nú. 03a – Lista padraun no Kritériu PE



REPÚBLICA DEMOCRÁTICA DE TIMOR LESTE
 MINISTÉRIO DA EDUCAÇÃO
 GABINETE AVALIAÇÃO LICENCIAMENTO ACREDITAÇÃO



Padraun no kritériu sira ne'ebé tenke PE sira prenxe

Padraun Xave 1 : Infraestrutura no facilidade

Kritériu obrigatóriu (ba eskola hotu)			Vistu hosi eskola
---------------------------------------	--	--	-------------------

1	Tenke iha pelu menus ida hosi tuir mai :			
	Sertifikadu titulu rai	Kontratu aluga fatin	Lisensa KA akordu uza fatin ba eskola	
2	Tenke iha espasu iha área liur ho meidada 2m ² ba kada labarik			
3.	Matriál konstrusaun ba installasaun hanesan sala de-aula, sala profesor nst bele permanente KA semi permanente.			
4	Tenke iha facilidade sintina uzu eksklusivu ba labarik sira:			
	Toilet 1 :50	Toilet 1 :75 ho planu adisionál halo tan ida depois hahú anu letivu.		
5	Tenke iha asesu pelomenus ba bee atu fase hosi:	Tenke iha asesu be hemu pelo-menus hosi no prenxe kritériu ne'e bainhira observa bee hemu:		
6	Tenke iha kondisaun 4 hosi sira tuir mai:	Kit primeiro Sukorus iha installasaun; Seguru hosi risku ba inundasaun, rai halaj; Distánsia 50 m hosi ospital, fabrika, fatin hakiak animal, no merkadu públiku		

Kritériu Seletivu (eskola balun ho kondisaun tuir rekezitu sira ne'e)			Vistu hosi eskola
---	--	--	-------------------

1.	Se eskola lokalizada iha área urbana, besik estrada prinsipal KA rai aas, tenke iha pelu menus ida hosi tuir mai: Moru sementii/Baki, lutu hosi material lokal KA lotu moris.			
2	Se ekola husu propinas mínimu 30% hosi saláriu mínimu, eskola tenke iha : alarma de fogo iha sala de aula, cozinha/refetóriu, sala administrasaun.			
3	Ba eskola públiku , distánsia hosi eskola seluk tenke mínimu 4 KM			

Padraun Xave 2: Pedagójiku

Kritériu obrigatóriu (ba eskola hotu)			Vistu hosi eskola
---------------------------------------	--	--	-------------------

7	Tenke iha tamañu sala de aula ho medida mínimu 1m ² ba kada labarik no másimu labarik 25 ba PE no 35 EB (2.1)			
8	Tenke iha pelo menus 3 hosi ambiente ho ninia facilidade no karakteristika ne'ebé iha kapasidade atu apoiu dezvoltimentu labarik nian (2.2) hanesan tuir mai : a) iha biblioteca KA sentru de leitura bele separadu KA iha aula laran. b) mobiliariu sira hanesan meza, kadeiras, tapeti ka biti nsst. c) Sala de aula sira iha naroman KA ventilasaun (bele artifisial Ka natural)			
9	Tenke iha pelo menus	Material desportu (bola, cordas de poular, elastico nsst).		

	materiál pedagójiku oin 5 atu fo apoiu prosesu aprendizajen (2.3), hanesan tuir mai :	Livru, poster, areia, material lokal, resiklajen nsst. Material matematika (blocos, material ba sura, formas geometrico nsst). Material ba Dez. Matora Fina (blokus, Lapis kor no lapis seluk, modelajen, monta sobu, suku, kolajen, hikor nst). Material knananuk: lata, botir, pianu, viola, tambor, kolintang, drum, nst	
Kritériu Seletivu (eskola balun ho kondisaun tuir rekezitu sira ne'e)			Vistu hosi eskola
4	Se ekola husu propinas mínimu 30% hosi saláriu mínimu, eskola tenke iha instalasaun Parque Infantil ho material sira hanesan balansu, boj, kadoras.		
5	Se ekola husu propinas mínimu 30% hosi saláriu mínimu, eskola tenke iha pelo menus iha komputadór 1 no impresora 1 no funsiona diak.		
Padraun Xave 3 : Jestaun			
Kritériu obrigatóriu (ba eskola hotu)			Vistu hosi eskola
10	Eskola tenke iha :	a) Kuadru Pesoál ho rasiu profesór alunu 1:25, no pesoál pedagójiku no administrativu. b) Planu rekrutamentu ho identifikasaun prazu bainhira.	
11	Eskola tenke iha sistema inventarizasaun ba bems.		
12	Eskola tenke iha Kódigu Konduta rasik.		
13	Tenke iha partisipasaun efetivu hosi Inan-Aman liu-hosi APP.		
Kritériu Seletivu (eskola balun ho kondisaun tuir rekezitu sira ne'e)			Vistu hosi eskola
6	Eskola tenke iha ESTATUTU ba estrutura jestaun no administrasaun.		
7	Individu sira ne'ebé kaer funsaun jestaun tenke iha habilitasaun lisensatura iha edukasaun Ka jestaun no iha experiensia professional tinan 3.		
8	Ba eskola privadu sira, rekursu umanu tenke : a) servisu nain iha kontratu no aplika saláriu minimu tuir lei em vigor (kontratu integral KA parsial). b) Ba funsionáriu extrangeros bainhira nesesita tenke iha visto servisu.		
10	Eskola privadu sira, tenke iha orgaun kontrollu finansa ne'ebe rekoñese mos ninia funsaun iha estatutu estabesimentu pelo menus 1 hosi tuir mai: Konsellu Fiskal, Fiskal Uniku KA tesureiru.		
11	Eskola privadu sira, tenke iha balansiu pozitivu mínimu 10% hosi total orsamentu iha konta bankária no iha mekanismu kontrollu hanesan relatóriu nsst.		
12	Eskola privadu ne'ebe la uza kurrikulu baze (inklui eskola internasionál), hanorin mos lingua ofisial rua, kultura no istória nasionál.		
13	Eskola privadu sira ne'ebé hakarak uza kurrikulu seluk, karga orariu ne'ebé iha, mínimu hanesan Ka liu karga orariu ne'ebé prevé iha kurrikulu baze.		
Total kritériu obrigatóriu: 13			Total kritériu seletivu : 13

5. Formatu nú. 03b – Lista padraun no Kritériu BE



REPÚBLICA DEMOCRÁTICA DE TIMOR LESTE
 MINISTÉRIO DA EDUCAÇÃO
 GABINETE AVALIAÇÃO LICENCIAMENTO ACREDITAÇÃO



Padraun no kritériu sira ne'ebé tenke EB sira prenxe

Padraun Xave 1: Infraestrutura no facilidade			Eskola tau vistu
Kritériu Obrigatóriu (ba eskola hotu)			
1	Tenke iha pelu menus ida hosi :		
	Sertifikadu titulu rai	Kontratu aluga fatin	Lisensa KA akordu uza fatin ba eskola
2	Tenke iha espasu iha área liur ho meidada 2m ² ba kada labarik		
3	Matriál konstrusaun ba installasaun hanesan sala de aula, sala profesor nst bele permanente KA semi permanente.		
4	Tenke iha facilidade sintina uzu eksklusivu ba labarik sira :	Sintiana 1 :60 KA	Sintina 1 :90 ho planu adisionál halo tan ida depois hahú anu letivu.
5	Tenke iha asesu pelo menus ba bee atu fase hosi :	Bee torneira rasik, torneira pública KA mota ; bee sosa (hatudu iha dokumentu planu kompra) ; fornese hosi autoridade munisipiu KA Inan-Aman ; abarik lori rasik hosi uma.	
	Tenke iha asesu be hemu pelo menus hosi: Prenxe kritériu ne'e bainhira observa bee hemu:	Filtru bee, bee besik eskola, bee fervida iha eskola, KA fornese hosi Inan-Aman.	
6	Tenke iha kondisaun 4 hosi sira tuir mai :	Kit primeiro Sukorus iha installasaun, seguru hosi risku ba inundasaun, rai halai, Distánsia 20 m hosi ospital, fabrika, fatin hakiak animal, no merkadu públiku	
Kritériu Seletivu (eskola balun ho kondisaun tuir rekeztu sira ne'e)			
1.	Se eskola localizada iha área urbana, besik estrada prinsipal KA rai aas, tenke iha pelu menus ida hosi tuir mai: Moru sementii/Baki, lutu hosi material lokal KA lotu moris.		
2.	Se ekola husu propinas mínimu 30% hosi saláriu mínimu, eskola tenke iha: alarma de fogo iha sala de aula, cozinha/refetóriu, sala administrasaun.		
3.	Ba eskola públiku , distánsia hosi eskola seluk tenke mínimu 4 KM		

Padraun Xave 2 :Pedagójiku		
Kritériu Obrigatóriu (ba eskola hotu)		
7	Tenke iha tamañu sala de aula ho medida mínimu 1,5m ² ba kada labarik no másimu labarik 40 EB (2.1)	
8	Tenke iha pelo menus 3 hosi ambiente ho ninia facilidade no karakteristika ne'ebé iha kapasidade atu apoiu dezenvolvimentu labarik nian (2.2) hanesan tuir mai:	
	<ul style="list-style-type: none"> a) iha biblioteka KA sentru de leitura bele separadu KA iha aula laran. b) mobiliariu sira hanesan meza, kadeiras, tapeti ka biti nsst. c) Sala de aula sira iha naroman KA ventilasaun (bele artifísial Ka natural) d) Existe lokal/fatin/terenu espesial 1 ba realizasaun seremonia Hino nasional 	
9	Tenke iha pelo menus materiál pedagójiku oin 5 atu fo apoiu prosesu aprendizajen (2.3), hanesan tuir mai :	
	<ul style="list-style-type: none"> a) material desportu (bola, cordas de poular, elastico nsst). b) Livru, poster, areia, material lokal, resiklajen nsst. c) material matematika (blocos, material ba sura, formas geometrico nsst). d) Material ba Dezenvovlimentu Motora Fina (blokus, Lapis kor no lapis seluk, modelajen, monta sobu, suku, kolajen, hikor nst). e) material knananuk: lata, botir, pianu, viola, tambor, kolintang, drum, nst 	
Kritériu Seletivu (eskola balun ho kondisaun tuir rekezitu sira ne'e)		
4	Se ekola husu propinas mínimu 30% hosi saláriu mínimu, eskola tenke iha instalasaun Parque Infantil ho material sira hanesan balansu, boi, kadoras.	
5	Se ekola husu propinas mínimu 30% hosi saláriu mínimu, eskola tenke iha pelo menus iha komputadór 1 no impresora 1 no funsiona diak.	
Padraun Xave 3 : Jestaun		
Kritériu Obrigatóriu (ba eskola hotu)		
10	Eskola tenke iha: Kuadru Pesoál ho rasiu profesór alunu 1:40, no pesoál pedagójiku no administrativu. Planu rekrutamentu ho identifikasaun prazu bainhira.	
11	Eskola tenke iha sistema inventarizasaun ba bems.	
12	Eskola tenke iha Kódigu Konduta rasik.	
13	Tenke iha partisipasaun efetivu hosi Inan-Aman liu-hosi APP.	
Kritériu Seletivu (eskola balun ho kondisaun tuir rekezitu sira ne'e)		
6	Ba eskola privadu , tenke iha ESTATUTU ba estrutura jestaun no administrasaun.	
7	Ba eskola privadu , individu sira ne'ebé kaer funsaun jestaun tenke iha habilitasaun lisensatura iha jestaun no iha experiencia professional tinan 3.	
8	Ba eskola privadu sira, rekursu umanu tenke :	
	<ul style="list-style-type: none"> a) servisu nain iha kontratu no aplika saláriu minimu tuir lei em vigor (kontratu integral KA parsiál). b) Ba funcionáriu extrangeros bainhira nesedita tenke iha visto servisu. 	
9	Eskola privadu sira, tenke iha orgaun kontrollu finansa ne'ebe rekuinese mos ninia funsaun iha	

	estatutu estabesimentu pelo menus 1 hosi tuir mai: Konsellu Fiskal, Fiskal Uniku KA tesureiru.	
10	Eskola privadu sira, tenke iha balansiu pozitivu mínimu 10% hosi total orsamentu iha konta bankária no iha mekanismu kontrollu hanesan relatóriu nsst.	
11	Eskola privadu sira ne'ebé uza kurrikulum seluk KA kurrikulu nasional (inklui eskola internasionál sira), karga orariu semanal, mensal no trimestral hatudu oinsa atinji ninia rezultadu aprendizajen no halo referencia ba parte ne'ebé promove rezultadu aprendizajen ne'ebé esperadu.	
12	Eskola privadu ne'ebe la uza kurrikulu baze (inklui eskola internasionál), hanorin mos lingua ofisiál rua, kultura no istória nasional.	
13	Eskola privadu sira ne'ebé hakarak uza kurrikulu seluk, karga orariu ne'ebé iha, mínimu hanesan Ka liu karga orariu ne'ebé prevé iha kurrikulu baze.	
Total : 13		Total 13

6. Formatu nú. 03c – Lista padraun no Kritériu ESG



REPÚBLICA DEMOCRÁTICA DE TIMOR LESTE
 MINISTÉRIO DA EDUCAÇÃO
 GABINETE AVALIAÇÃO LICENCIAMENTO ACCREDITAÇÃO



Padraun no kritériu sira ne'ebé tenke ESG sira prenxe

Padraun Xave 1: Infraestrutura no facilidade				Eskola vistu
Kritériu Obrigatóriu (ba eskola hotu)				
1	Tenke iha pelu menus ida hosi :			
	Sertifikadu titulu rai	Kontratu aluga fatin	Lisensa KA akordu uza fatin ba eskola	
2	Tenke iha espasu iha área liur ho meidada 1m ² ba kada labarik			
3	Matriál konstrusaun ba installasaun hanesan: Zala de aula, sala profesor nst bele permanente KA semi permanente.			
4	Tenke iha facilidade sintina uzu eksklusivu ba labarik sira:	Sintina 1 :135	Sintina 1 :270 ho planu adisionál halo tan ida depois hahú anu letivu.	
5	Tenke iha asesu pelo menus ba bee atu fase hosi: Bee torneira rasik, torneira pública KA mota, bee sosa (hatudu iha dokumentu planu kompra), fornese hosi autoridade munisipiu KA Inan-Aman, Ibarik lori rasik hosi uma.		Tenke iha asesu be hemu pelo menus hosi: Filtru bee, bee besik eskola, bee fervida iha eskola, KA fornese hosi Inan-Aman.	
6.	Tenke iha kondisaun 4 hosi sira tuir mai : Kit primeiro Sukorus iha installasaun, seguru hosi risku ba inundasaun, rai halai, Distánsia 100 m hosi ospital, fabrika, fatin hakiak animal, no merkadu públiku			
7.	Ba eskola sira ne'ebé lokali iha área urbana, besik estrada prinsipal no se iha area jeografika rai aas, tenke kria pelo menus kondisaun 1 tuir mai: a) Moru sementii/Baki. b) Moru ho materiál lokál c) Lutu moris			
Kritériu Seletivu (eskola balun ho kondisaun tuir rekezitu sira ne'e)				
1.	Se ekola husu propinas mínimu 30% hosi saláriu mínimu (ker dizer > USD 34.50 ba saláriu mínimu USD 115 ¹), eskola tenke iha: Alarma de fogo iha sala de aula, cozinha/refetóriu, sala administrasaun.			
2.	Ba eskola públiku , la iha eskola suficiente iha munisípiu sira no joven barak sira buka eskola.			
3	Ba eskola públiku , la iha eskola suficiente iha munisípiu sira nune'e mínimu distánsia tenke 10 KM			

¹ Karik valór saláriu mínimu sa'e, sei presiza halo kálkulu foun.

	hosi ESG públiku ida ne'ebé existe ona.	
4	Ba estabesimentu <u>eskola pública</u> , tenke iha pelomenus sala de aula 6.	
5	Ba estabesimentu sira ne'ebé ninia kuadru pessóal liu 20 professores KA liu, tenke iha sala de professor 1.	
Padraun Xave 2: Pedagójiku		
Kritériu Obrigatóriu (ba eskola hotu)		
8	Tenke iha tamañu sala de aula ho medida mínimu 1m ² ba kada alunu no másimu alunu 45 kada sala (2.1)	
9	Tenke iha pelo menus 4 hosi ambiente ho ninia fasilidade no karakteristika ne'ebé iha kapasidade atu apoiu dezenvolvimentu labarik nian (2.2) hanesan tuir mai: <ul style="list-style-type: none"> a) iha biblioteka KA sentru de leitura bele separadu KA iha aula laran. b) existe fasilidade hodi realiza atividade experimenta ba siensia exata . c) mobiliariu sira hanesan meza, kadeiras, tapeti ka biti nsst. d) Sala de aula sira iha naroman KA ventilasaun (bele artifisial Ka natural) 	
10	Tenke iha pelo menus materiál pedagójiku oin 4 atu fo apoiu prosesu aprendizajen (2.3), hanesan tuir mai : <ul style="list-style-type: none"> a) material desportu : Bola, raketa sira ba badminto nian, redi voley nst b) Material leitura : Livru referensia sira kona-ba materia eskolar nian, livru literatura juvenil sira nian, revista sira no jornal sira. c) material didatiku sira : Formas geometrika sira, modelu korpu umanu, mapa Timor _Leste, Atlas mundial nst d) Material feramentu ba siensia exata nian husi laboratoriu ex : amostra aihoris sira, mikroskopiu nst. 	
11	Ekipamentu nesesáriu ba informátika atu asegura preparasaun aula no administrasaun efetiva no qualidade (2.4), pelomenus iha komputadór 1 no impressór 1, bele foun KA bele uzadu.	
12	Tenke iha oportunidade ba joven sira atu uza no acedere téknolojia foun no internet iha eskola (2.5): <ul style="list-style-type: none"> a) Asesu ba ligasaun internet KA iha ona planu akizasaun laran; b) Asesu ba laboratoriu informaátika 	
Kritériu Seletivu (eskola balun ho kondisaun tuir rekezitu sira ne'e)		
6	Se ekola husu propinas mínimu 30% hosi saláriu mínimu (USD115), eskola tenke iha <ul style="list-style-type: none"> a. mínimu Kampu desportivu polivalente, b. iha area simenti ka rai tetuk 	
7	Ba eskola ne'ebe husu propinas liu 30% hosi saláriu mínimu (USD115), eskola tenke iha pelo menus : <ul style="list-style-type: none"> a. iha sala espesifiku 1 ba laboratóriu exata atu halo experimentu. b. iha planu akizasaun ba ekipamentu feramentu adekuaudu ba pratika iha laboratoriu fizika, kimika no biolojia 	
Padraun Xave 3: Jestaun		
Kritériu Obrigatóriu (ba eskola hotu)		
13	Eskola tenke iha planu kuadru pesoál, hanesan tuir mai: <ul style="list-style-type: none"> a) Kuadru pesoál ne'ebe identifika número profesór no pesoál naun dosente. b) Planu rekrutamentu ho identifikasaun prazu no estratéjia atu atrai ema. 	
14	Eskola tenke iha sistema inventarizasaun interna mínimu inklui bems moveis.	

15	Eskola tenke iha dokumentu kodigu konduta profesór sira regra sira aplikável ba profesór sira no iha lingua ne'ebé profesór sira kompriende.	
16	Eskola tenke iha dokumentu regra interna ne'ebé rekoñese ezisténsia hosi APP.	
Kritériu Seletivu (eskola balun ho kondisaun tuir rekezitu sira ne'e)		
8	Ba eskola privadu sira, tenke iha dokumentu estatutu eskola aprovadu hosi lei KA legalizadu.	
9	Ba eskola privadu sira, individu sira ne'ebe iha funsaun hanesan jestór iha habilitasaun lisensiatura, iha área: a) edukasaun KA jestuan no esperiensa tinan 7 iha edukasaun. b) La iha rejistu kriminal hasoru pesoál, propriedade ekonomiku ou justisa ne'ebé komprova hosi buletin relevante.	
10	Ba eskola privadu sira, rekursu umanu tenke: a) servisu nain iha kontratu no aplika saláriu minimu tuir lei em vigor (kontratu integral KA parsial). b) Ba funsionáriu extrangeros bainhira nesesita tenke iha visto servisu.	
11	Eskola privadu sira, tenke iha orgaun kontrollu finansa ne'ebe rekuñese iha estatutu estabesimentu nian.	
12	Eskola privadu sira, tenke iha konta bankaria iha balansiu pozitivu mínimu 10% hosi total orsamentu no iha mekanismu kontrollu (relatóriu nsst)	
13	Ba eskola privadu sira ne'ebé uza kurrikulum seluk KA kurrikulu nasional (inklui eskola internasionál sira), eskola nia prosesu ensinu sei atinji rezultadu aprendizajen hatudu iha rezultadu aprendizajen experadu tuir kada nivel, klase nsst.	
14	Ba eskola privadu ne'ebe la uza kurrikulu baze (inklui eskola internasionál) inklui mos : a) Iha planu dixiplina espesifika ba lingua ofisial Tetum no Portuguese. b) Iha planu atividades aprendizajen	
15	Aplika ba estabesimentu privada ne'ebé uza kurrikulu diversu : prover karga orario minima prevista hanesan ho karga oraria ne'ebe determina iha kurrikulu nasional nune'e submete kalendáriu skolár	
Total : 16		Total 15

7. Formatu nú. 03d – Lista padraun no Kritériu ESTV



REPÚBLICA DEMOCRÁTICA DE TIMOR LESTE
 MINISTÉRIO DA EDUCAÇÃO
 GABINETE AVALIAÇÃO LICENCIAMENTO ACCREDITAÇÃO



Edukasaun STV

Padraun Xave 1: Infraestrutura no facilidade

Kritériu Obrigatóriu (ba eskola hotu)		Eskola vistu
1	Tenke iha pelu menus ida hosi : Sertifikadu titulu rai Kontratu aluga fatin Lisensa KA akordu uza fatin ba eskola	
2	Tenke iha espasu iha área liur ho meidada 1m ² ba kada labarik	
3	Matriál konstrusaun ba installasaun hanesan sala de aula, sala profesor nst bele permanente KA semi permanente.	
4	Tenke iha facilidade sintina uzu eksklusivu ba labarik sira : 1 :120 KA 1 :240 ho planu adisionál halo tan ida depois hahú anu letivu.	
5	Tenke iha asesu pelo menus ba bee atu fase hosi : Bee torneira rasik, torneira pública KA mota, bee sosa (hatudu iha dokumentu planu kompra), fornese hosi autoridade munisipiu KA Inan-Aman, Ibarik lori rasik hosi uma.	Tenke iha asesu be hemu pelo menus hosi: Filtru bee, bee besik eskola, bee fervida iha eskola, KA fornese hosi Inan-Aman.
6	Tenke iha kondisaun 4 hosi sira tuir mai : Kit primeiro Sukorus iha installasaun, seguru hosi risku ba inundasaun, rai halai, Distánsia 100 m hosi ospital, fabrika, fatin hakiak animal, no merkadu públiku	
7	Ba eskola sira ne'ebé lokali iha área urbana, besik estrada prinsipal no se iha area jeografika rai aas, tenke kria pelo menus kondisaun 1 tuir mai : a) Moru sementii/Baki. b) moru ho materiál lokál c) Lutu moris	
Kritériu Seletivu (eskola balun ho kondisaun tuir rekezitu sira ne'e)		
1	Se ekola husu propinas mínimu 30% hosi saláriu mínimu, eskola tenke iha: alarma de fogo iha sala de aula, cozinha/refetóriu, sala administrasaun.	
2	Ba eskola públiku, la iha eskola suficiente iha munisípiu sira no joven barak sira buka eskola.	
3	Ba eskola públiku, la iha eskola suficiente iha munisípiu sira nune'e mínimu distánsia tenke 10 KM hosi ESTV públiku ida ne'ebé existe ona.	
4	Ba establsimentu eskola pública, tenke iha pelomenus sala de aula 6.	

5	Ba estabelesimentu sira ne'ebé ninia kuadru pessóal liu 20 professores KA liu, tenke iha sala de professor 1.	
Padraun Xave 2 :Pedagójiku		
Kritériu Obrigatóriu (ba eskola hotu)		
8	Tenke iha tamañu sala de aula ho medida mínimu 1m ² ba kada alunu no másimu alunu 40 kada sala (2.1)	
9	Tenke iha pelo menus 3 hosi ambiente ho ninia facilidade no karakteristika ne'ebé iha kapasidade atu apoiu dezvoltamentu labarik nian (2.2) hanesan tuir mai : a) iha biblioteka KA sentru de leitura bele separadu KA iha aula laran. b) mobiliariu sira hanesan meza, kadeiras, tapeti ka biti nsst. c) Sala de aula sira iha naroman KA ventilasaun (bele artifísial Ka natural)	
10	Tenke iha pelo menus materiál pedagójiku oin 5 atu fo apoiu prosesu aprendizajen (2.3), hanesan tuir mai : a) material desportu : Bola, raketa sira ba badminto nian, redi voley nst b) Material leitura : Livru referencia sira kona-ba materia eskolar nian, livru leitura juventude sira nian, revista sira no jornal sira.	
11	Ekipamentu nesesáriu ba informátika atu asegura preparasaun aula no administrasaun efetiva no qualidade (2.4), pelomenus iha komputadór 1 no impressór 1, bele foun KA bele uzadu.	
12	Tenke iha oportunidade ba joven sira atu uza no acedere téknolojia foun no internet iha eskola (2.5): a) asesu ba ligasaun internet KA iha ona planu akizasaun laran; b) asesu ba laboratoriu informaátika	
Kritériu Seletivu (eskola balun ho kondisaun tuir rekezitu sira ne'e)		
6	Eskola husu propina minimu 30% husi salariu minima eskola tenki iha kampo desportivu polivalente	
7	Ba eskola ne'ebe husu propinas liu 30% hosi saláriu mínimu, eskola tenke iha pelo menus iha : a. existe sala 1 destinada hanesan laboratoriu no ofisina ba kada kursu teniku, b. iha planu akizasaun ba ekipamentu feramentu adekuaudu ekipada kada sala aula	
8	iha espasu exterior (terrenu) ba realizasaun pratika kurikular dezinada ba pratika kursu agraria, kursu teknika produsaun, iha facilidade asesu ba tasi ka lagoa.	
Padraun Xave 3 : Jestaun		
Kritériu Obrigatóriu (ba eskola hotu)		
13	Eskola tenke iha planu kuadru pesoál, hanesan tuir mai: a) Kuadru pesoál ne'ebe identifika número profesór ba turma prevista ba kada disciplina ka area disciplina lesionada no pesoál naun dosente nesesario ba ninia natureza prinsipal b) Planu rekrutamentu ho identifikaun prazu no estratéjia atu atraí ema.	
14	Eskola tenke iha sistema inventarizasaun interna mínimu inklui bems moveis.	
15	Eskola tenke iha dokumentu kodigu konduta profesór sita regra sira aplikável ba profesór sira no iha lingua ne'ebé profesór sira kompriende.	
16	Eskola tenke iha dokumentu regra interna ne'ebé rekoñese ezisténsia hosi APP.	
Kritériu Seletivu (eskola balun ho kondisaun tuir rekezitu sira ne'e)		

9	Ba eskola privadu sira, tenke iha dokumentu estatutu eskola aprovalu hosi lei KA legalizadu.	
10	Ba eskola privadu sira, individu sira ne'ebe iha funsaun hanesan jestór iha habilitasaun lisensiatu, iha área: a) edukasaun KA jestuan no esperiensa tinan 7 iha edukasaun. b) La iha rejistu kriminal hasoru pesoál, propriedade ekonomiku ou justisa ne'ebé komprova hosi buletin relevante.	
11	Ba eskola privadu sira, rekursu umanu tenke : a) servisu nain iha kontratu no aplika saláriu minimu tuir lei em vigor (kontratu integral KA parsiál). b) Ba funsionáriu extrangeros bainhira nesesita tenke iha visto servisu.	
12	Eskola privadu sira, servisu nain sira simu saláriu tuir lei laboral nasional, hanesan: a) servisu nain iha kontratu no aplika saláriu minimu tuir lei em vigor (funsionáriu integral ka parsiál). b) Ba funsionáriu extrangeros bainhira nesesita tenke iha visto servisu.	
13	Eskola privadu sira, tenke iha orgaun kontrollu finansa ne'ebe rekuñese iha estatutu estabesimentu nian.	
14	Eskola privadu sira, tenke iha konta bankaria iha balansiu pozitivu minimu 10% hosi total orsamentu no iha mekanismu kontrollu (relatóriu nsst)	
15	Ba eskola privadu sira ne'ebé uza kurrikulum seluk KA kurrikulu nasional (inklui eskola internasionál sira), eskola nia prosesu ensinu sei atinji rezultadu aprendizajen hatudu iha: a) karga orariu semanal, mensal no trimestral. b) rezultadu aprendizajen experadu	
16	Ba eskola privadu ne'ebe la uza kurrikulu baze (inklui eskola internasionál), a) iha planu dixiplina spesifika ba lingua ofisial Tetum no Portugese. b) Iha planu atividades aprendizajen	
Total : 16		Total 16

Formatu 04, Formatu Vistória

8. Formatu nú. 04a – Formatu Vistória PE no EB



REPÚBLICA DEMOCRÁTICA DE TIMOR LESTE
 MINISTÉRIO DA EDUCAÇÃO
 GABINETE AVALIAÇÃO LICENCIAMENTO ACREDITAÇÃO



FORMATU VISTORIA BA LIENSAMENTU ESTABELESIMENTU PE/EB

NOTA: Formuláriu ida-ne'e sei prenxe uluk hosi GALA, hafoin fó ba Inspetór atu kompleta. Parte sira-ne'ebé ho abu-abu sei kompleta hosi GALA de'it.

	IDENTIFIKASAUN			
A	Naran Eskola:			
A1	Lokalizasaun eskola:	Aldeia:	Suco:	
	Postu Administrativu:	Munisípiu:		
A2	Data harii eskola: letivu:	Data hahú anu		
A3	Tipu eskola: organizasaun particular:	Se privadu, Tipu Saida:	Naran tipu	
A4	Nú. TIN.			
B	Osan ne'ebé selu hosi estudante ida:	<input type="checkbox"/> Propina \$	<input type="checkbox"/> Inskrisaun \$	<input type="checkbox"/> Ezame \$
		<input type="checkbox"/> Edifisiu \$	<input type="checkbox"/> Farda \$	<input type="checkbox"/> Seluk tan (lista)/: \$
	Totál osan ne'ebé selu ba tinan ida nia laran	<input type="checkbox"/> Menus \$420 (\$35/fulan ida) <input type="checkbox"/> \$420 ba leten (\$35+/fulan ida):		
C	Nivel Ensinu:	Nú. Total Sala de aula:		
D	Nú. Vaga Profesór:	Nú. Vaga Alunu:		
	Naran Diretor/a eskola:	Nú. Rásiu Alunu – Profesór:		
D1	Jéneru:	Dokumentu Identidade:	Nú. ID:	
D2	Nasionalidade:	Nú. Rejistu Kriminál:		
D3	Hela Fatin:	Data Rejistu Kriminál:		
E	Loron halo vistória:			

Nú.	Kritériu	Dala Verifikasaun	Ekipa vistoria atu verifika		Reko mend asaun
			IH A	LAIHA	
<p>Padarun Xavé 1: Infraestrutura no ekipamentu estabelesimentu edukasaun sira ne'ebé oferese edukasaun Pre-eskolár tenke tuir/serve dezvoltamentu labarik atu promove ijiene, saude publiku, seguransa no nutrisaun.</p>					
<p>Kritériu jerál aplikável ba eskola sira hotu (kritériu obrigatóri hotu-hotu tenke kompleta)</p>					
1.	Tenke garantia asesu regular ba instalasaun fizika sira nomiadamente asesu ba rai (1.1)	<p>BA GALA ATU PRENXE ANTES, bazeia-ba informasaun ne'ebé fornese hosi dokumentu</p> <p><input type="checkbox"/> Sertifikadu titularidade rai rasik.</p> <p><input type="checkbox"/> Kontratu aluga fatin instalasaun.</p> <p><input type="checkbox"/> Lisensa de uzu fatin hosi autoridade competente ((conceção de uso).</p> <p><input type="checkbox"/> Seluk</p> <p><i>Bainhira PE hetan lisensa uzu installasaun, tenke garante katak installasaun refere uzu eksklusivamente durante oras eskola).</i></p>			
	Parte ba ekipa verifikadór vistoria	<p>Ekipa vistoria verifika dokumentu titularidade terra KA kontratu tuir kritéria.</p> <p><input type="checkbox"/> Iha, se iha fo puntu 1 . <input type="checkbox"/> Laiha, se laiha fo puntu 0.</p>			
2.	Tenke iha asesu área liur di'ak atu aseguara atividade rekreativa no desportiva sira ho medida mínimu 2m ² kada labarik (1.2)	<p>BA GALA ATU PRENXE ANTES, bazeia-ba informasaun ne'ebé fornese hosi dezeñu:</p> <p>Hatudu metru kuadradu hira iha área rai total ne'ebé okupa husi eskola (hosi dokumentu rai nian).</p> <p>_____m X _____m=_____Dm²</p>			
	Sala de aula	Klase	Nú. Estudante Turnu A	Nú. Estudante Turnu B	
	1				
	2				
	3				
Total	A	B	C		
<p>Aumenta Número sala no klase barak liután, karik presiza</p> <p>Área iha li'ur: __ m x __ m = _____ (D)</p> <p>Ba GALA: Fahe D/2, (2m²) atu hetan total número estudante ne'ebé eskola</p>					

	bele simu por turnu. Se D/2 = ka boot liu B no C, prenxe kritéria. Se D/2 ki'ikliu B ka C, la prenxe																																		
	Parte ba ekipa verifikadór vistoria	<p>Ekipa vistoria verifika katak eskola iha espásu área externa tuir kritéria.</p> <p><input type="checkbox"/> Iha, se iha fo puntu 1 . <input type="checkbox"/> Laiha, se laiha fo puntu 0.</p>																																	
3.	<p>Tenke iha Instalasaun fizika sira ba eskola qualidade adekua ba ensinu (1.3).</p> <p><i>Instalasaun sira ne'e refere ba sala de aula, sala professores no administrasaun, cozinha, moru ou cerca.</i></p> <p><input type="checkbox"/> Permanente = zinku, tizolu, besi, tella, ajulezu</p> <p><input type="checkbox"/> Meiu-parede =zinku, ai-kebelak, rai simentu</p> <p><input type="checkbox"/> Materiál lokál = bebak, tali-tahan, au, rai de'it.</p>	<p>BA GALA ATU PRENXE ANTES: Sura montante totál facilidade skolár (ez: númeru totál sala de aula + númeru totál sala admin + númeru totál dapur + etc.)</p> <table border="1"> <thead> <tr> <th>Fasilidade</th> <th>Permanente (3)</th> <th>Meu Parede (2)</th> <th>Materiál Lokal (1)</th> <th>Laiha (0)</th> </tr> </thead> <tbody> <tr> <td>Sala de aula</td> <td></td> <td></td> <td></td> <td></td> </tr> <tr> <td>Sala de administrasaun</td> <td></td> <td></td> <td></td> <td></td> </tr> <tr> <td>Dapur</td> <td></td> <td></td> <td></td> <td></td> </tr> <tr> <td>Haris Fatin</td> <td></td> <td></td> <td></td> <td></td> </tr> <tr> <td>Moru</td> <td></td> <td></td> <td></td> <td></td> </tr> </tbody> </table>	Fasilidade	Permanente (3)	Meu Parede (2)	Materiál Lokal (1)	Laiha (0)	Sala de aula					Sala de administrasaun					Dapur					Haris Fatin					Moru							
		Fasilidade	Permanente (3)	Meu Parede (2)	Materiál Lokal (1)	Laiha (0)																													
		Sala de aula																																	
		Sala de administrasaun																																	
		Dapur																																	
		Haris Fatin																																	
		Moru																																	
	<p>Fahe númeru ne'e tuir númeru totál pontus atu hetan ninia valór: (1 ba leten pasa)</p> <p>Ezemplu: Eskola iha sala-de-aula 3, hotu permanente: (3 x pontu 3 = pontu 9) + sala ida semi-permanente (pontu 2) + hariis-fatin 2 hosi materiál lokál (2 x pontu 1 = 2). Laiha dapur ka muru.</p> <p>Nune'e ninia totál facilidade mak: 6 (6 total indikadór: sala-aula 3 + sala admin 1 + hariis-fatin 2) no total pontu sira mak: 13. $13/6 = 2.1$ ne'ebé mak ninia pontu totál. Se 1 ba leten, nune'e facilidade fíziku nian adekua.</p> <p>Ekipa vistoria verifika fasiliade ne'ebé existe tuir ninia tipu. Se, loos, fo pontus 1.</p>																																		
	Parte ba ekipa verifikadór vistoria	<p>Ekipa vistoria verifika katak eskola iha facilidade tuir kritéria.</p> <p><input type="checkbox"/> Loos, se loosfo puntu 1 . <input type="checkbox"/> Lae, se lae fo puntu 0.</p>																																	
4.	Tenke garante labarik sira asesu ba casa de bainho	<p>BA GALA ATU PRENXE ANTES: Tenke iha proporsaun entre númeru estudante ne'ebé relasiona ho númeru Hariis-fatin/sentina ne'ebé atende tiha ona (hariis-fatin 1 ba kada alunu</p>																																	

	(sintina) no sanitáriu (1.4)	<p>na'in-50 ba pre-eskolár KA 1:75 tenke iha planu atu harii tan adisionál 1).</p> <p><input type="checkbox"/> Instalasaun nia laran KA eskola nian rasik.</p> <p><input type="checkbox"/> Instalasaun seluk nia laran maibe uza eksklusivu durante oras eskola.</p> <p><input type="checkbox"/> Tenke iha akordu ho comunidade KA nain instalasaun atu uza facilidade.</p> <p>Ekipa vistoria verifica fasiliade ne'ebé existe tuir ninia tipu. Se, loos, fo pontus 1.</p>			
	Parte ba ekipa verifikadór vistoria	<p>Ekipa vistoria verifica katak eskola iha asesu ba sintina tuir kritéria.</p> <p><input type="checkbox"/> Iha, se loosfo puntu 1 . <input type="checkbox"/> Laiha, se laiha fo pontu 0.</p>			
5.	Tenke iha asesu ba bee mos no ijiéne (portavél) (1.5)	<p>BA GALA atu prenxe kritériu ne'ebé indika kona-ba bee ba ijiéne:</p> <p><input type="checkbox"/> Bee torneira rasik.</p> <p><input type="checkbox"/> Bee torneira públika KA mota.</p> <p><input type="checkbox"/> Seluk (Bee sosa, fornese hosi autoridade munisipiu KA Inan-Aman, barik lori rasik hosi uma - tenke iha akordu)</p> <p>Ba GALA atu prenxe kritériu ne'ebé indika kona-ba bee hemu:</p> <p><input type="checkbox"/> Filtru bee, bee besik eskola, bee fervida iha eskola.</p> <p><input type="checkbox"/> Bee matan seguru no besik eskola.</p> <p><input type="checkbox"/> Bee nono hosi eskola (merenda skolár)</p> <p><input type="checkbox"/> Fornese hosi Inan-Aman KA comunidade (akordu ho Inan-Aman).</p> <p><i>Kualker ida hosi kada katégoria hatudu prenxe ona kritériu.</i></p>			
	Parte ba ekipa verifikadór vistoria	<p>Ekipa vistoria verifica katak eskola iha asesu ba ijiéne no hemu tuir kritéria.</p> <p><input type="checkbox"/> Iha, se loosfo puntu 1 . <input type="checkbox"/> Laiha, se laiha fo pontu 0.</p>			
6.	Tenke garante medidas protesaun saúde no seguransa (1.6)	<p>Ba GALA atu prenxe kritériu ne'ebé indika pelomenus iha oin 4 hosi pontu sira tuir mai:</p> <p><input type="checkbox"/> Kit primeiro Sukorus;</p> <p><input type="checkbox"/> La iha risku aas ba inundasaun no rai halaj;</p> <p><input type="checkbox"/> Distánsia 50 m hosi ospital (exklui klinika). Fabrika, fatin hakiak animal, no merkadu públiku.</p>			

		<input type="checkbox"/> Iha lutu atu prevene animal tama resintu eskola. <input type="checkbox"/> Fatin soe lixu iha eskola KA hamutuk ho vizinho.			
	Parte ba ekipa verifikadór vistoria	Ekipa vistoria verifica katak eskola iha Planu seguransa tuir kritéria. <input type="checkbox"/> Iha, se loosfo puntu 1 . <input type="checkbox"/> Laiha, se laiha fo pontu 0.			
Kritériu Seletivu: Bele completa bainhira kritériu sira ne'e aplikável.					
1.	Tenke garante kapasidade atu mantein prezensa fisika hosi labarik sira iha faslidade durante periodu aprendiajen bainhira iha risku (1.7) <i>Kritériu ida ne'e aplikável ba eskola sira tuir lokalizasaun.</i>	Ba GALA atu prenxe antes, identifica informasaun kona-ba planu seguransa iha ne'e: <input type="checkbox"/> Eskola ne'e iha área urbana. <input type="checkbox"/> Eskola ne'e besik estrada prinsipal; <input type="checkbox"/> Eskola ne'e iha area jeografika rai aas; Se indika informasaun ida hosi 3 iha leten, eskola tenke iha: <input type="checkbox"/> Moru sementii/Baki. <input type="checkbox"/> Moru ho materiál lokál. <input type="checkbox"/> Lutu moris			
	Parte ba ekipa verifikadór vistoria	Ekipa vistoria verifica katak eskola iha planu seguransa tuir kritéria. <input type="checkbox"/> Iha, se loosfo puntu 1 . <input type="checkbox"/> Laiha, se laiha fo pontu 0.			
2.	Tenke garante iha medidas kontra insendiu. <i>Kritériu ida ne'e aplikável ba eskola sira ne'ebé kobra propinas liu 30% hosi saláriu mínimu (USD 115).</i>	Ba GALA atu prenxe antes, tenke indika iha ne'e bazeia ba informasaun iha parte C: <input type="checkbox"/> La liu USD 420 kada tinan. <input type="checkbox"/> Liu USD420 kada tinan. Se eskola husu liu, eskola tenke iha alarma de fogo iha sala de aula, cozinha/refetóriu, sala administrasaun.			
	Parte ba ekipa verifikadór vistoria	Ekipa vistoria verifica katak eskola iha planu seguransa tuir kritéria. <input type="checkbox"/> Iha, se loosfo puntu 1 . <input type="checkbox"/> Laiha, se laiha fo pontu 0.			
3.	Tenke asegura no promove igualdade asesu. <i>Kritériu ida ne'e aplikável ba estabelimentu eskola públika.</i>	Ba GALA atu prenxe, kritériu ne'ehalo estimasaun distánsia eskola rekerente hosi eskola públiku seluk: <input type="checkbox"/> Distánsia mínimu 4 KM hosi eskola públiku seluk. <input type="checkbox"/> Distánsia menus hosi 4KM hosi eskola públiku seluk.			
	Parte ba ekipa verifikadór vistoria	Ekipa vistoria verifica katak eskola assegura asesu igualdade tuir kritéria. <input type="checkbox"/> Loos, se loosfo puntu 1 . <input type="checkbox"/> Lae, se lae fo pontu 0.			

Padraun-Xave 2: Kondisaun fíziku sira estabesimentu Pre-eskolár nian ne'ebé fasilita política edukativu ne'ebé fó apoiu didátiku mak natoon ba dezvoltamentu labarik nian hodi bele promove aprendizajen.

Kritériu jerál aplikável ba eskola sira hotu (tenke kompleta).

Tenke iha tamañu sala de aula ho medida mínimu 1m² ba kada labarik (2.1)

Ba GALA atu prenxe, kritériu ne'e atu sukat medida sala de aula masímu akomoda labarik 25 kada sala KA menus ba PE. Informasaun bazeia ba númeru matríkula projetu kandidatura.

Loos. Lae

** Se eskola ne'e públiku, nune'e sala-aula hotu tenke pelumenus 60 m².

** Se eskola ne'e privadu, nune'e númeru alunu sira ba turma ida-idak labele liu na'in-25 (na'in-40 + 10%).

Se númeru iha kolunu A sira hotu igual ka menus númeru sira iha B no D. prenxe 'LOOS'

Se iha númeru ruma hosi koluna (A) ne'ebé liu B ka D, prenxe 'LAE'.

7.

A. Medida Sala-de Aula nian.

Sala Aula	A. edida Sala aula (iha metru)	B. úmeru estudente turnu 1	C. ahe A/B	Nú. Estudante turnu 2	Fahe A/D
1					
2					
3					
4					
5					

Aumenta númeru barak liu-tan karik presiza.

➤ Mínimu médiu metru 1m² nu'udar área iha laran ba labarik ida-idak

B. Númeru másimu estudente iha kada sala-de aula.

Sala Aula	Nú. Másimu A/1m ²	Prenxe turnu 1 B	Prenxe turnu 1 D
1			
2			

	3					
	Parte ba ekipa verifikadór vistoria	Ekipa vistoria verifika katak eskola tamañu sala de aula tuir kritéria mínimu. <input type="checkbox"/> Loos, se loosfo puntu 1 . <input type="checkbox"/> Lae, se lae fo pontu 0.				
8.	Tenke iha ambiente ho ninia facilidade no karakteristik a ne'ebé iha kapasidade atu apoiu desenvolvimentu labarik nian (2.2)	Ba GALA atu prenxe antes, eskola tenke iha pelomenus oin 3 hosi tuir mai ne'e: <input type="checkbox"/> Biblioteca KA sentru de leitura bele separadu KA iha aula laran. <input type="checkbox"/> Mobiliariu sira hanesan meza, kadeiras, tapeti ka biti nsst. <input type="checkbox"/> Sala de aula sira iha naroman KA ventilasaun (bele artifizial Ka natural).				
	Parte ba ekipa verifikadór vistoria	Ekipa vistoria verifika katak eskola assegura asesu ambiente no facilidade tuir kritéria. <input type="checkbox"/> Loos, se loosfo puntu 1 . <input type="checkbox"/> Lae, se lae fo pontu 0.				
9.	Tenke iha materiál pedagójiku oioin no suficiente atu fo apoiu prosesu aprendizajen (2.3)	Ba GALA atu prenxe antes, indika katak eskola tenke iha pelomenus material oin 5 hanesan tuir mai: <input type="checkbox"/> Material desportu hanesan bola, cordas de poular, elastico nst. <input type="checkbox"/> Livru, poster, areia, material lokal, resiklajen nst. <input type="checkbox"/> Material matematika (blocos, material ba sura, formas geometrico nsst). <input type="checkbox"/> Material ba Dez. Motora Fina hanesan blokus, Lapis kor no lapis seluk, modelajen, monta sobu, suku, kolajen,hikar nst. <input type="checkbox"/> Material knananuk: lata, botir, pianu, viola, tambor, kolintang,drum, nst				
	Parte ba ekipa verifikadór vistoria	Ekipa vistoria verifika katak eskola iha material pedagójiku tuir kritéria. <input type="checkbox"/> Iha, se iha fo puntu 1 . <input type="checkbox"/> Laiha, se laiha fo pontu 0.				
Kritériu Seletivu: Bele completa bainhira kritériu sira ne'e aplikavé.						
4.	Tenke garante katak iha instalasaun propria ba labarik sira atu halo atividade fizika	Ba GALA atu prenxe antes, indika katak eskola iha: <input type="checkbox"/> La liu USD 420 kada tinan.				

	no motora grossa iha liur (2.4) <i>Kritériu ida ne'e aplikável ba eskola sira ne'ebé husu propinas valor 30% hosi saláriu mínimu.</i>	<input type="checkbox"/> Liu USD 420 kada tinan. Se eskola husu liu, instalasaun Parque Infantil ho material sira hanesan balansu, boi,kadoras.			
	Parte ba ekipa verifikadór vistoria	Ekipa vistoria verifica katak eskola iha instalaaun ba atividade fizika tuir kritéria. <input type="checkbox"/> Iha, se iha fo puntu 1 . <input type="checkbox"/> Laiha, se laiha fo pontu 0.			
5.	Tenke iha ekipamentus Informátika (2.5). <i>Kritériu ne'e aplikável ba eskola sira ne'ebe husu propinas valor 30% hosi saláriu mínimu.</i>	Ba GALA atu prenxe antes, indika katak eskola husu: <input type="checkbox"/> La liu USD 420 kada tinan. <input type="checkbox"/> Liu USD 420 kada tinan. Se eskola husu liu, pelomenus iha komputadór 1 no impresora 1 no funciona diak.			
	Ekipa verifikadór vistoria.	Ekipa vistoria verifica katak eskola iha ekipamentu informátika tuir kritéria. <input type="checkbox"/> Iha, se iha fo puntu 1 . <input type="checkbox"/> Laiha, se laiha fo pontu 0			
<p>Padraun-xave 3: Estabelesimentu edukasaun pre-eskolár iha modelu jestaun ba estrutura no natureza ida-ne'ebé natoon hodi permite nia hatán ho maneira efetivu ba nesidade regulár sira, inklui regra sira-ne'ebé aplika ba estabelesimentu públiku sira.</p>					
<p>Kritériu jerál aplikável ba eskola sira hotu (tenke kompleta).</p>					
10.	Tenke iha estrutura pedagójiku no administrasaun kapas ne'ebe promove qualidade (3.1).	Ba GALA atu prenxe antes, kritériu ida ne'e bazea informaun sira iha koluna D katak eskola iha: <input type="checkbox"/> Kuadru pesoál profesór ho rasiu profesór alunu másimu 1:25, no pesoál pedagójiku no administrativu. <input type="checkbox"/> Planu rekrutamentu ho identifikasaun prazu bainhira. Kuadru pessoal karik la indika informaun sira hanesan kualifikasaun no tipu kontratu ba manorin sira., maibe aplikasaun kritériu ba professor sei rekere husi regra sira kompeténsia nian.			
	Ekipa verifikadór vistoria.	Ekipa vistoria verifica katak eskola iha estrutura pedagójiku tuir kritéria. <input type="checkbox"/> Iha, se iha fo puntu 1 . <input type="checkbox"/> Laiha, se laiha fo pontu 0			
11.	Tenke iha sistema inventarizasaun atu monitoriza bems sira hotu iha eskola (3.2)	BA GALA atu prenxe antes, kritériu ne'e bainhira observa: <input type="checkbox"/> sistema inventarizasaun komulativamente mínimu inklui bems moveis no. hetan lirvu rejistu inventarizasaun. <input type="checkbox"/> La iha sistema inventarizasaun.			

	Ekipa verifikadór vistoria.	Ekipa vistoria verifica katak eskola iha sistema inventárizasaun tuir kritéria. <input type="checkbox"/> Iha, se iha fo puntu 1 . <input type="checkbox"/> Laiha, se laiha fo pontu 0			
12.	Tenke iha kodigu konduta interna (3.3).	BA GALA atu prenxe antes , kritériu ne'e identifika hosi dokumentu: <input type="checkbox"/> Iha Kódigu Konduta ba eskola. <input type="checkbox"/> La Iha Kódigu Konduta ba eskola.			
	Ekipa verifikadór vistoria.	Ekipa vistoria verifica katak eskola iha Kódigu Konduta tuir kritéria. <input type="checkbox"/> Iha, se iha fo puntu 1 . <input type="checkbox"/> Laiha, se laiha fo pontu 0			
13.	Tenke iha partisipasaun efetiva hosi Inan-Aman sira ba implementasaun jestaun eskola ho diak (3.4)	BA GALA atu prenxe antes , kritériu ne'e identifika hosi dokumentu: <input type="checkbox"/> Iha mekanismu APP. <input type="checkbox"/> Laiha mekanismu APP.			
	Ekipa verifikadór vistoria.	Ekipa vistoria verifica katak eskola iha mekanismu APP tuir kritéria. <input type="checkbox"/> Iha, se iha fo puntu 1 . <input type="checkbox"/> Laiha, se laiha fo pontu 0			
Kritériu Seletivu: Bele completa bainhira kritériu sira ne'e aplikável.					
6.	Tenke iha estrutura jestaun estabelesimentu ne'ebé defini hosi estatutu interna (3.5) <i>Kritériu ne'e aplikável ba eskola privada sira.</i>	BA GALA atu prenxe antes , kritériu ne'e identifika hosi dokumentu: <input type="checkbox"/> Estatutu sertifika hosi entidade judísial, estipula natureza estabelesimentu nomos papel oferta edukativa ninia misaun edukasaun. <input type="checkbox"/> Laiha estatutu			
	Ekipa verifikadór vistoria	Ekipa vistoria verifica katak eskola iha estatutu tuir kritéria. <input type="checkbox"/> Iha, se iha fo puntu 1 . <input type="checkbox"/> Laiha, se laiha fo pontu 0			
7.	Diresaun skolár tenke iha habilidade akademika, experiencia professional no idoneidade kapas atu promove qualidade jestaun no protesaun ba diretu labarik nian (3.6) <i>Kritériu ne'e aplikável ba eskola privada sira.</i>	BA GALA atu prenxe antes , kritériu ne'e identifika hosi dokumentu Diloma Ka Sertifikadu habilitasaun literaria: Prenxe kritériu ne'e bainhira observa katak individu sira ne'ebe iha funsaun hanesan jestór iha habilitasaun lisensatura no experiencia servisu liu tinan 3 mínimu: <input type="checkbox"/> Iha habilitasaun literaria Baxerelatu KA lisensatura iha área edukasaun KA jestaun. <input type="checkbox"/> La iha rejistu kriminál hasoru pesoál, proporiadade			

		ekonomiku ou justisa ne'ebé komprova hosi buletin relevante.			
	Ekipa verifikadór vistoria	Ekipa vistoria verifika kualifikasaun, habilitasaun literária no experiensia servisu ba jestór sira. <input type="checkbox"/> Iha, se iha fo puntu 1 . <input type="checkbox"/> Laiha, se la iha fo pontu 0.			
8.	Jestaun rekursu humanu tenke tuir lei laboral nasional. <i>Kritériu ne'e aplikável ba eskola partikular hotu (3.7)</i>	BA GALA atu prenxe antes , kritériu ne'e identifika hosi dokumentu dokumentu kontratu sira tuir lei laboral nasional: <input type="checkbox"/> Kontratu servisu permanente (integral) no saláriu aplika tuir lei vigór. <input type="checkbox"/> Kontratu partiál tuir lei nasional em vigor. <input type="checkbox"/> Ba funcionáriu extrangeros bainhira nesesita tenke iha visto servisu.			
	Ekipa verifikadór vistoria	Ekipa vistoria verifika dokumentu kontratu tuir lei em vigór sira. <input type="checkbox"/> Loos, se loos fo puntu 1 . <input type="checkbox"/> Lae, se lae fo pontu 0.			
9.	Entidade jestaun tenke iha estrutura kapas aseguara gestaun transparente. (3.8). <i>Kritériu ne'e aplika ba eskola partikular sira.</i>	BA GALA atu prenxe antes , kritériu ne'e identifika hosi dokumentu Estrutura Orgaun Kontrollu finansa no ninia funsaun: <input type="checkbox"/> Estrutura Kosellu Fiskal. <input type="checkbox"/> Fiskal uniku KA tesureriu. <input type="checkbox"/> Ba funcionáriu extrangeros bainhira nesesita tenke iha visto servisu.			
	Ekipa verifikadór vistoria	Ekipa vistoria verifika dokumentu estrutura Kontrollu Fiskal tuir lei em vigór sira. <input type="checkbox"/> Loos, se loos fo puntu 1 . <input type="checkbox"/> Lae, se lae fo pontu 0.			
10.	Tenke iha kapasidade finanseira atu garante funcionamentu mediu prazu (3.9)	BA GALA atu prenxe antes , kritériu ne'e identifika hosi dokumentu balansu iha Konta Bankaria: <input type="checkbox"/> Balansu Konta Bankaria 10% hosi orsamentu total ne'ebé presiza. <input type="checkbox"/> mekanismu kontrollu hanesan relatóriu nst.			
	Ekipa verifikadór vistoria	Ekipa vistoria verifika dokumentu Konta Bankaria nia balansu. <input type="checkbox"/> Loos, se loos fo puntu 1 . <input type="checkbox"/> Lae, se lae fo pontu 0.			
11.	Tenke aseguara implementasaun kurrikulu diak atu atinji rezultadu aprendizajen mínimu tuir kurrikulu baze (3.10)	BA GALA atu prenxe antes , kritériu ne'e identifika hosi dokumentu Karga Oraria seminal, mensal no trimestral hatudu: <input type="checkbox"/> Halo referencia rezultadu aprendizajen experadu.			

	<i>Kritériu ne'e aplika ba eskola partikular sira ne'ebé uza kurrikulum seluk KA kurrikulu nasional (inklui eskola internasionál sira).</i>	<input type="checkbox"/> Antinji rezultadu aprendizajen.			
	Ekipa verifikadór vistoria	Ekipa vistoria verifika dokumentu Karga Oraria hatudu rezultadu aprendizajen experadu. <input type="checkbox"/> Loos, se loos fo puntu 1 . <input type="checkbox"/> Lae, se lae fo puntu 0.			
12.	Tenke promove atividade ne'ebé aseguira labarik sira nia integrasaun iha sistema nasional edukativu nian (3.11) <i>Kritériu ne'e aplikável ba eskola partikular ne'ebe la uza kurrikulu baze (inklui eskola internasionál).</i>	BA GALA atu prenxe antes , kritériu ne'e identifika hosi dokumentu Karga Oraria ne'ebé hatudu dixiplina importante 3: <input type="checkbox"/> Iha dixiplina Lingua Portuguese. <input type="checkbox"/> Iha dixiplina Lingua Tetum. <input type="checkbox"/> Iha dixiplina Istória nasional.			
	Ekipa verifikadór vistoria	Ekipa vistoria verifika dokumentu Karga Oraria hatudu tuir kritéria. <input type="checkbox"/> Loos, se loos fo puntu 1 . <input type="checkbox"/> Lae, se lae fo puntu 0.			
13.	Tenke garante karga oráriu mínimu ne'ebé di'ak atu promove kualidade aprendizajen. <i>Kritériu ne'e aplikável eskola partikular sira ne'ebé hakarak uza kurrikulu seluk.</i>	BA GALA atu prenxe antes , kritériu ne'e identifika hosi dokumentu Karga Oraria: <input type="checkbox"/> Iha Karga Orariu mínimu hanesan ho kurrikulu baze . <input type="checkbox"/> Laiha Karga Orariu minimu.			
	Ekipa verifikadór vistoria	Ekipa vistoria verifika dokumentu Karga Oraria tuir padraun kurrikulu mínimu. <input type="checkbox"/> Loos, se loos fo puntu 1 . <input type="checkbox"/> Lae, se lae fo puntu 0.			
Total Kritériu avalia					
Rezultadu avaliasaun					

Data, fulan, 2023

Kritériu	Nú. Kritériu	Kritériu hetan avaliasaun
Total Kritériu Obrigatóriu	13	
Total Kritériu seletivu	13	
Total Kritériu:	26	

Nú.	Naran Kompletu	Pozisaun	Asinatura
1.			
2.			
3.			

9. Formatu nú. 04b – Formatu Vistória ESG



REPÚBLICA DEMOCRÁTICA DE TIMOR LESTE
 MINISTÉRIO DA EDUCAÇÃO
 GABINETE AVALIAÇÃO LICENCIAMENTO ACREDITAÇÃO



FORMATU VISTORIA BA LIENSAMENTU ESTABELESIMENTU ENSINU SEKUNDARIU GERAL

NOTA: Formuláriu ida-ne'e sei prenxe uluk hosi GALA hafoin fó ba Inspetór atu kompleta. Parte ekipa verifikadór sei kompleta bainhira halo vistoria.

	IDENTIFIKASAUN		
A	Naran Eskola:		
A1	Lokalizasaun eskola:	Aldeia:	Suco:
	Postu Administrativu:	Munisípiu:	
A2	Data harii eskola: letivu:	Data hahú anu	
A3	Tipu eskola: organizasaun particular:	Se privadu, Tipu Saida:	Naran tipu
A4	Nú. TIN.		
B	Osan ne'ebé selu hosi estudante ida:	<input type="checkbox"/> Propina \$	<input type="checkbox"/> Inskrisaun \$
		<input type="checkbox"/> Edifísiu \$	<input type="checkbox"/> Farda \$
		<input type="checkbox"/> Ezame \$	
		<input type="checkbox"/> Seluk tan (lista)/: \$	
	Totál osan ne'ebé selu ba tinan ida nia laran	<input type="checkbox"/> Menus \$420 (\$35/fulan ida) <input type="checkbox"/> \$420 ba leten (\$35+/fulan ida):	
C	Nível Ensinu:	Nú. Total Sala de aula:	
D	Nú. Vaga Profesór:	Nú. Vaga Alunu:	
	Naran Diretor/a eskola:	Nú. Rásiu Alunu – Profesór:	
D1	Jéneru:	Dokumentu Identidade:	Nú. ID:
D2	Nasionalidade:	Nú. Rejistu Kriminál:	
D3	Hela Fatin:	Data Rejistu Kriminál:	
E	Loron halo vistoria:		

Nú.	Kritériu	Dala Verifikasaun	Ekipa vistoria atu verifika		
			IHA	LAIHA	Rekomenda saun
<p>Padarun Xavé 1: Infraestrutura no ekipamentu estabelesimentu edukasaun sira ne'ebé oferese edukasaun Pre-eskolár tenke tuir/serve dezenvolvimentu labarik atu promove ijiene, saude publiku, seguransa no nutrisaun.</p>					
<p>Kritériu jerál aplikavél ba eskola sira hotu (kritériu obrigatóri hotu-hotu tenke kompleta)</p>					
1.	Tenke garantia asesu regular ba instalasaun fizika sira nomiadamente asesu ba rai (1.1)	<p>BA GALA ATU PRENXE ANTES, bazeia-ba informasaun ne'ebé fornese hosi dokumentu</p> <p><input type="checkbox"/> Sertifikadu titularidade rai rasik.</p> <p><input type="checkbox"/> Kontratu aluga fatin instalasaun.</p> <p><input type="checkbox"/> Lisensa de uzu fatin hosi autoridade kompetente ((conceção de uso).</p> <p><input type="checkbox"/> Seluk</p> <p><i>Bainhira PE hetan lisensa uzu installasaun, tenke garante katak installasaun refere uzu eksklusivamente durante oras eskola).</i></p>	1		
	Parte ba ekipa verifikadór vistoria	<p>Ekipa vistoria verifika dokumentu titularidade terra KA kontratu tuir kritéria.</p> <p><input type="checkbox"/> Iha, se iha fo puntu 1 . <input type="checkbox"/> Laiha, se laiha fo puntu 0.</p>			
2.	Tenke iha asesu área liur di'ak atu aseguara atividade rekreativa no desportiva sira ho medida mínimu 1m ² kada labarik (1.2)	<p>BA GALA ATU PRENXE ANTES, bazeia-ba informasaun ne'ebé fornese hosi dezeñu:</p> <p>Hatudu metru kuadrado hira iha área rai total ne'ebé okupa husi eskola (hosi dokumentu rai nian).</p> <p>_____m X _____m=_____Dm²</p>	1		
	Sala de aula	Klase	Nú. Estudante Turnu A	Nú. Estudante Turnu B	
	1				
	2				
	3				
	Total	A	B	C	
Aumenta Númeru sala no klase barak liután, karik presiza					
Área iha li'ur: __ m x __ m = _____ (D)					

	<p>Ba GALA: Fahe D, (1m²) atu hetan total númeru estudante ne'ebé eskola bele simu por turnu. Se D = ka boot liu B no C, prenxe kritéria. Se D ki'ikliu B ka C, la prenxe</p>																																		
	<p>Parte ba ekipa verifikadór vistoria</p>	<p>Ekipa vistoria verifika katak eskola iha espásu área externa tuir kritéria.</p> <p><input type="checkbox"/> Iha, se iha fo puntu 1 . <input type="checkbox"/> Laiha, se laiha fo puntu 0.</p>																																	
<p>3.</p>	<p>Tenke iha Instalasaun fizika sira ba eskola qualidade adekuaudu ba ensinu (1.3).</p> <p><i>Instalasaun sira ne'e refere ba sala de aula, sala professores no administrasaun, cozinha, moru ou cerca.</i></p> <p><input type="checkbox"/> Permanente = zinku, tizolu, besi, tella, ajulezu</p> <p><input type="checkbox"/> Meiu-parede =zinku, ai-kebelak, rai simentu</p> <p><input type="checkbox"/> Materiál lokál = bebak, tali-tahan, au, rai de'it.</p>	<p>BA GALA ATU PRENHE ANTES: Sura montante total facilidade skolár (ez: númeru total sala de aula + númeru total sala admin + númeru total dapur + etc.)</p> <table border="1" data-bbox="703 1009 1417 1632"> <thead> <tr> <th>Fasilidade</th> <th>Permanente (3)</th> <th>Meu Parede (2)</th> <th>Materiál Lokal (1)</th> <th>Laiha (0)</th> </tr> </thead> <tbody> <tr> <td>Sala de aula</td> <td></td> <td></td> <td></td> <td></td> </tr> <tr> <td>Sala de administrasaun</td> <td></td> <td></td> <td></td> <td></td> </tr> <tr> <td>Dapur</td> <td></td> <td></td> <td></td> <td></td> </tr> <tr> <td>Haris Fatin</td> <td></td> <td></td> <td></td> <td></td> </tr> <tr> <td>Moru</td> <td></td> <td></td> <td></td> <td></td> </tr> </tbody> </table> <p>Fahe númeru ne'e tuir númeru total pontus atu hetan ninia valór: (1 ba leten pasa)</p> <p>Ezemplu: Eskola iha sala-de-aula 3, hotu permanente: (3 x puntu 3 = puntu 9) + sala ida semi-permanente (puntu 2) + hariis-fatin 2 hosi materiál lokál (2 x puntu 1 = 2). Laiha dapur ka muru.</p> <p>Nune'e ninia total facilidade mak: 6 (6 total indikadór: sala-aula 3 + sala admin 1 + hariis-fatin 2) no total pontu sira mak: 13. $13/6 = 2.1$ ne'ebé mak ninia pontu total. Se 1 ba leten, nune'e facilidade fíziku nian adekuaudu.</p> <p>Ekipa vistoria verifika fasiliade ne'ebé existe tuir ninia tipu. Se, loos, fo pontus 1.</p>	Fasilidade	Permanente (3)	Meu Parede (2)	Materiál Lokal (1)	Laiha (0)	Sala de aula					Sala de administrasaun					Dapur					Haris Fatin					Moru							
Fasilidade	Permanente (3)	Meu Parede (2)	Materiál Lokal (1)	Laiha (0)																															
Sala de aula																																			
Sala de administrasaun																																			
Dapur																																			
Haris Fatin																																			
Moru																																			
	<p>Parte ba ekipa verifikadór vistoria</p>	<p>Ekipa vistoria verifika katak eskola iha facilidade tuir kritéria.</p>																																	

		<input type="checkbox"/> Loos, se loosfo puntu 1 . <input type="checkbox"/> Lae, se lae fo puntu 0.			
4.	Tenke garante labarik sira asesu ba casa de bainho (sintina) no sanitáriu (1.4)	<p>BA GALA ATU PRENHE ANTES: Tenke iha proporsaun entre número estudante ne'ebé relasiona ho número Hariis-fatin/sentina ne'ebé atende tiha ona (hariis-fatin 1 ba kada alunu na'in-135 ba pre-eskolár KA 1:270 tenke iha planu atu harii tan adisionál 1).</p> <input type="checkbox"/> Instalasaun nia laran KA eskola nian rasik. <input type="checkbox"/> Instalasaun seluk nia laran maibe uza eksklusivu durante oras eskola. <input type="checkbox"/> Tenke iha akordu ho comunidade KA nain instalasaun atu uza facilidade.			
	Parte ba ekipa verifikadór vistoria	Ekipa vistoria verifica katak eskola iha asesu ba sintina tuir kritéria. <input type="checkbox"/> Iha, se loosfo puntu 1 . <input type="checkbox"/> Laiha, se laiha fo puntu 0.			
5.	Tenke iha asesu ba bee mos no ijiéne (portavél) (1.5)	<p>BA GALA atu prenhe kritériu ne'ebé indika kona-ba bee ba ijiéne:</p> <input type="checkbox"/> Bee torneira rasik. <input type="checkbox"/> Bee torneira públuka KA mota. <input type="checkbox"/> Bee sosa <input type="checkbox"/> Fornese bee hosi autoridade munisipiu KA Inan-Aman,- tenke iha akordu). <input type="checkbox"/> Labarik sira lori rasik bee hosi uma, (la aplika ba eskola sira ne'ebe kobra propinas liu 480 kada tinan, seluk iha leten bele aplika). <i>Kualker ida hosi kada katégoria hatudu prenhe ona kritériu.</i>			
	Parte ba ekipa verifikadór vistoria	Ekipa vistoria verifica katak eskola iha asesu ba ijiéne no hemu tuir kritéria. <input type="checkbox"/> Iha, se loosfo puntu 1 . <input type="checkbox"/> Laiha, se laiha fo puntu 0.			
6.	Tenke garante medidas protesaun saúde no seguransa (1.6)	<p>Ba GALA atu prenhe kritériu ne'ebé indika pelomenus iha oin 4 hosi puntu sira tuir mai:</p> <input type="checkbox"/> Kit primeiro Sukorus; <input type="checkbox"/> La iha risku aas ba inundasaun no rai halai; <input type="checkbox"/> Distánsia 100 m hosi ospitál (exklui klinika). Fabrika, fatin hakiak animal, no merkadu públuku. <input type="checkbox"/> Iha lutu atu prevene animal tama resintu			

		<p>eskola.</p> <p><input type="checkbox"/> Fatin soe lixu iha eskola KA hamutuk ho vizinho.</p>			
	Parte ba ekipa verifikadór vistoria	<p>Ekipa vistoria verifica katak eskola iha Planu seguransa tuir kritéria.</p> <p><input type="checkbox"/> Iha, se loosfo puntu 1 . <input type="checkbox"/> Laiha, se laiha fo puntu 0.</p>			
7.	<p>Tenke iha kapasidade atu labarik sira iha resintu laran durante tempu eskola hosi resiku sira hosi liur liu-hosi moru semente, moru material lokal no lutu moris (1.7).</p> <p><i>Kritériu ida ne'e aplikável ba eskola sira tuir lokalizasaun:</i></p> <p><i>a) tenke iha moru KA lutu se eskola ne'e iha área urbana.</i></p> <p><i>b) besik estrada prinsipal;</i></p> <p><i>c) se iha area jeografika rai aas;</i></p>	<p>Ba GALA atu prenxe antes, identifica informasaun kona-ba planu seguransa iha ne'e:</p> <p><input type="checkbox"/> Eskola ne'e iha área urbana.</p> <p><input type="checkbox"/> Eskola ne'e besik estrada prinsipal;</p> <p><input type="checkbox"/> Eskola ne'e iha area jeografika rai aas;</p> <p>Se indika informasaun ida hosi 3 iha leten, eskola tenke eskola iha:</p> <p><input type="checkbox"/> Moru sementii/Baki.</p> <p><input type="checkbox"/> Moru ho materiál lokál.</p> <p><input type="checkbox"/> Lutu moris</p>			
	Parte ba ekipa verifikadór vistoria	<p>Ekipa vistoria verifica katak eskola iha planu segurança tuir kritéria.</p> <p><input type="checkbox"/> Iha, se loosfo puntu 1 . <input type="checkbox"/> Laiha, se laiha fo puntu 0.</p>			
<p>Kritériu Seletivu: Bele kompleta bainhira kritériu sira ne'e aplikável.</p>					
1.	<p>Tenke garante iha medidas kontra insendiu (1.8).</p> <p><i>Kritériu ida ne'e aplikável ba eskola sira ne'ebé kobra propinas liu 30% hosi saláriu mínimu (USD 135).</i></p>	<p>Ba GALA atu prenxe antes, tenke indika iha ne'e bazeia ba informasaun iha parte C:</p> <p><input type="checkbox"/> La liu USD 480 kada tinan.</p> <p><input type="checkbox"/> Liu USD 480 kada tinan. Se eskola husu liu, eskola tenke iha alarma de fogo iha sala de aula, cozinha/refetóriu, sala administrasaun.</p>			
	Parte ba ekipa verifikadór vistoria	<p>Ekipa vistoria verifica katak eskola iha planu segurança tuir kritéria.</p> <p><input type="checkbox"/> Iha, se loosfo puntu 1 . <input type="checkbox"/> Laiha, se laiha fo puntu 0.</p>			
2.	<p>Tenke asegura no promove egualidade asesu ba Ensinu Sekundáriu sira iha nivel nasionál (1.9).</p>	<p>Ba GALA atu prenxe, kritériu ne'ehalo estimasaun distánsia eskola rekerente hosi eskola públiku seluk:</p>			

	<i>Aplikável ba estabesimentu eskola públuka.</i>	<input type="checkbox"/> ESG públuku iha múnisípiu 2 de'it. <input type="checkbox"/> ESG públuku liu 2 iha munisípiu .			
	Parte ba ekipa verifikadór vistoria	Ekipa vistoria verifika katak eskola assegura asesu egualidade tuir kritéria. <input type="checkbox"/> Loos, se loosfo puntu 1 . <input type="checkbox"/> Lae, se lae fo pontu 0.			
3.	Tenke asegura no promove egualidade asesu ba Ensinu Sekundáriu sira iha nivel rejionál (1.10). <i>Aplikável ba estabesimentu eskola públuka.</i>	Ba GALA atu prenxe, kritériu ne'ehalo estimasaun distánsia eskola rekerente hosi eskola públuku seluk: <input type="checkbox"/> Distánsia mínimu 10KM hosi ESG públuku seluk. <input type="checkbox"/> Distánsia menus hosi 10KM hosi ESG públuku seluk.			
	Parte ba ekipa verifikadór vistoria	Ekipa vistoria verifika katak assegura asesu egualidade ba ESG tuir kritéria. <input type="checkbox"/> Loos, se loosfo puntu 1 . <input type="checkbox"/> Lae, se lae fo pontu 0.			
4.	Tenke garante efisensia no racionalizasaun rekursu fiziku no humanu (1.11) <i>Aplikável ba estabesimentu eskola públuka.</i>	Ba GALA atu prenxe antes, kritériu ne'e asegura efisensia no racionalizasaun: <input type="checkbox"/> Estabelesimentu pelomenus iha sala 6. <input type="checkbox"/> Estabelesimentu la to'o sala 6.			
	Parte ba ekipa verifikadór vistoria	Ekipa vistoria verifika katak ESG iha mínimu sala 6 tuir kritéria. <input type="checkbox"/> Loos, se loosfo puntu 1 . <input type="checkbox"/> Lae, se lae fo pontu 0.			
5.	Tenke garantia profesór sira iha fatin atu halo preparasaun ba lisaun, atende alunu sira, no ativadade sira seluk relasiona ho hanoin (1.12) <i>Aplikável ba estabesimentu sira ne'ebé ninia kuadru pessóal liu 20 professores.</i>	Ba GALA atu prenxe antes, kritériu ne'e asegura professor sira iha espásu: <input type="checkbox"/> Kuadru Pesoal hatudu katak númeru professor mínimu 20, eskola iha sala professor ida. <input type="checkbox"/> Kuadru Pesoal hatudu númeru professor menus hosi 20, la apalika.			
	Parte ba ekipa verifikadór vistoria	Ekipa vistoria verifika katak ESG iha mínimu 20 professor iha sala professor 1. <input type="checkbox"/> Loos, se loosfo puntu 1 . <input type="checkbox"/> Lae, se lae fo pontu 0.			

Padraun-Xave 2: Kondisaun fíziku sira estabesimentu Pre-eskolár nian ne'ebé fasilita polítika edukativu ne'ebé fó apoiu didátiku mak natoon ba dezvoltimentu labarik nian hodi bele promove aprendizajen.

Kritériu jerál aplikável ba eskola sira hotu (tenke kompleta).

Tenke garante katak prosesu aprendizajen hala'o iha sala de aula ne'ebé oferese espasu mínimu adekuaadu (2.1).

Tamañu sala de aula ho medida mínimu 1m² ba kada labarik no número labarik iha sala ida labele liu 45 estudante.

Ba GALA atu prenxe, kritériu ne'e atu sukat medida sala de aula masímu akomoda labarik 45 kada sala KA menus. Informasaun bazeia ba número matríkula projetu kandidatura.

Loos. Lae

*** Se eskola ne'e públiku, nune'e sala-aula hotu tenke pelumenus 60 m².*

*** Se eskola ne'e privadu, nune'e número alunu sira ba turma ida-idak labele liu na'in-25 (na'in-40 + 10%).*

Se número iha kolunu A sira hotu igual ka menus número sira iha B no D. prenxe 'LOOS'

Se iha número ruma hosi koluna (A) ne'ebé liu B ka D, prenxe 'LAE'.

A. Medida Sala-de Aula nian.

8.

Sala Aula	D. Medida Sala aula (iha metru)	E. Númeru estud ante turnu 1	F. Fahe A/B	G. Nú. Estuda nte turnu 2	Fahe A/D
1					
2					
3					
4					
5					

Aumenta número barak liu-tan karik preziza.

➤ Mínimu médiu metru 1m² nu'udar área iha laran ba labarik ida-idak

C. Número másimu estudante iha kada sala-de aula.

Sala Aula	Nú. Másimu A/1m ²	Prenxe turnu 1 B	Prenxe turnu 1 D
1			
2			
3			

	Parte ba ekipa verifikadór vistoria	<p>Ekipa vistoria verifika katak eskola tamañu sala de aula tuir kritéria mínimu.</p> <p><input type="checkbox"/> Loos, se loosfo puntu 1 . <input type="checkbox"/> Lae, se lae fo pontu 0.</p>			
9.	Tenke garante fasilidade ne'ebé fo apoiu ba prosesu aprendizajen no ensinu liu-hosi asesu ba espasu extérior, interior, bibliotéka no seluk tan (2.2)	<p>Ba GALA atu prenxe antes, eskola tenke iha pelomenus oin 4 hosi tuir mai ne'e:</p> <p><input type="checkbox"/> Biblioteka KA sentru de leitura bele separadu KA iha aula laran.</p> <p><input type="checkbox"/> Fasildiade ba halo esperimenta siensia exata bele iha sala laran KA iha fatin ketak.</p> <p><input type="checkbox"/> Iha mobiliariu relevante ba ensinu.</p> <p>Meza hira: ____; kadeira hira: ____ ; kuadru hira: ____; seluk.</p> <p><input type="checkbox"/> Sala de aula sira iha naroman KA ventilasaun (bele artifisial Ka natural).</p>			
	Parte ba ekipa verifikadór vistoria	<p>Ekipa vistoria verifika katak eskola assegura asesu ba fasilidade aprendizajen sira tuir kritéria.</p> <p><input type="checkbox"/> Loos, se loosfo puntu 1 . <input type="checkbox"/> Lae, se lae fo pontu 0.</p>			
10.	Tenke iha materiál pedagójiku oioin no suficiente atu fo apoiu prosesu aprendizajen (2.3)	<p>Ba GALA atu prenxe antes, indika katak eskola tenke iha pelomenus material oin 4 hanesan tuir mai:</p> <p><input type="checkbox"/> Material desportu hanesan bola, raketa sira badminton nian, redi voley nst</p> <p><input type="checkbox"/> Materiál leitura hanesan Livru referencia ba matéria sira, livru leitura juvenil, jornais, nst.</p> <p><input type="checkbox"/> Material didátiku aprendizajen ba siénsia ezata no sosiais forma geometria, modelu korpu, mapa Timor-Leste, atlas mundial, nst.</p> <p><input type="checkbox"/> Material no ferramenta laboratóriu siénsia ezata hanesan amostra rosas, materiál likidu mistura kimika, amostra planta, mikroskopiu nst.</p>			
	Parte ba ekipa verifikadór vistoria	<p>Ekipa vistoria verifika katak eskola iha material pedagójiku tuir kritéria.</p> <p><input type="checkbox"/> Iha, se iha fo puntu 1 . <input type="checkbox"/> Laiha, se laiha fo pontu 0.</p>			
11.	Tenke garantia ekipamentu	Ba GALA atu prenxe antes, indika katak eskola			

	nesesáriu ba informátika atu asegura preparasaun aula no administrasaun efetiva no qualidade (2.4).	<p>tenke iha pelomenus ekipamentu informátika tuir mai:</p> <p><input type="checkbox"/> Mínimu iha komputadór 1 no impressór 1, bele foun KA bele uzadu.</p> <p><input type="checkbox"/> La iha komputadór no impressór.</p>			
	Parte ba ekipa verifikadór vistoria	<p>Ekipa vistoria verifika katak eskola iha material pedagójiku tuir kritéria.</p> <p><input type="checkbox"/> Iha, se iha fo puntu 1 . <input type="checkbox"/> Laiha, se laiha fo puntu 0.</p>			
12.	Tenke iha oportunidade ba joven sira atu uza no acedere téknolojia foun no internet iha eskola (2.5).	<p>Ba GALA atu prenxe antes, indika katak eskola tenke iha pelomenus ekipamentu informátika tuir mai:</p> <p><input type="checkbox"/> Asesu ba ligasaun internet KA iha ona planu akizasaun laran .</p> <p><input type="checkbox"/> Asesu ba laboratoriu informaátika .</p>			
	Parte ba ekipa verifikadór vistoria	<p>Ekipa vistoria verifika katak eskola iha oportunidade ba joven atu uza no acedere tuir kritéria.</p> <p><input type="checkbox"/> Iha, se iha fo puntu 1 . <input type="checkbox"/> Laiha, se laiha fo puntu 0.</p>			
Kritériu Seletivu: Bele completa bainhira kritériu sira ne'e aplikavé.					
6.	<p>Joven sira iha oportunidade atu halo atividade fizika no motora iha área liu hosi instalasaun (2.6)</p> <p><i>Aplikavél ba eskola sira ne'ebé husu propina liu 30% hosi saláriu mínimu.</i></p>	<p>Ba GALA atu prenxe antes, indika katak eskola iha:</p> <p><input type="checkbox"/> Facilidade atividade fizika mínimu Kampu desportivu Polivalente.</p> <p><input type="checkbox"/> Iha area sementi ka rai tetuk de'it.</p>			
	Parte ba ekipa verifikadór vistoria	<p>Ekipa vistoria verifika katak eskola iha oportunidade atividade fiziku tuir kritéria.</p> <p><input type="checkbox"/> Iha, se iha fo puntu 1 . <input type="checkbox"/> Laiha, se laiha fo puntu 0.</p>			
7.	<p>Joven sira iha oportunidade atu realiza atividade experimental sira kona-ba siénsia ezata no iha espasu fiziku adekuaudu (2.7).</p> <p><i>Kritériu ne'e aplikavél ba eskola</i></p>	<p>Ba GALA atu prenxe antes, indika katak eskola husu:</p> <p><input type="checkbox"/> La liu USD 480 kada tinan.</p> <p><input type="checkbox"/> Liu USD 480 kada tinan. Se eskola husu liu, pelomenus iha sala aula espesífiku (laboratóriu 1 ba fizika, kimika, biologia no geologia) atu halo experimentu ne'ebe identifika iha planu</p>			

	<i>privada sira.</i>	akizasaun ba ekipamentu feramentu adekuaudu ba pratitika.			
	Ekipa verifikadór vistoria.	Ekipa vistoria verifica katak eskola iha sala laboratóriu 1 tuir kritéria. <input type="checkbox"/> Iha, se iha fo puntu 1 . <input type="checkbox"/> Laiha, se laiha fo pontu 0			
<p>Padraun-xave 3: Estabelesimentu edukasaun pre-eskolár iha modelu jestaun ba estrutura no natureza ida-ne'ebé natoon hodi permite nia hatán ho maneira efetivu ba nesesidade regulár sira, inklui regra sira-ne'ebé aplika ba estabelesimentu públiku sira.</p>					
<p>Kritériu jerál aplikavél ba eskola sira hotu (tenke kompleta).</p>					
13.	Tenke iha estrutura pedagójiku no administrasaun kapas ne'ebe promove qualidade (3.1).	<p>Ba GALA atu prenxe antes, kritériu ida ne'e bazea informaun sira iha koluna D katak eskola iha:</p> <p><input type="checkbox"/> Kuadru pesoál profesór ho rasiu profesór alunu másimu 1:45, no pesoál pedagójiku no administrativu.</p> <p><input type="checkbox"/> Planu rekrutamentu ho identifikaun prazu bainhira.</p> <p><input type="checkbox"/> Iha koordinadór pedagójiku ba kursu sira.</p> <p><input type="checkbox"/> Públiku lao tuir regra rejime de kareira inklui minimu iha sala 6.</p> <p>Kuadru pessoal karik la indika informaun sira hanesan kualifikaun no tipu kontratu ba manorin sira., maibe aplikasaun kritériu ba professor sei rekere husi regra sira kompeténsia nian.</p>			
	Ekipa verifikadór vistoria.	Ekipa vistoria verifica katak eskola iha estrutura pedagójiku tuir kritéria. <input type="checkbox"/> Iha, se iha fo puntu 1 . <input type="checkbox"/> Laiha, se laiha fo pontu 0			
14.	Tenke iha sistema inventarizasaun atu monitoriza bems sira hotu iha eskola (3.2)	<p>BA GALA atu prenxe antes, kritériu ne'e bainhira observa:</p> <p><input type="checkbox"/> sistema inventarizasaun komulativamente mínimu inklui bems moveis no. hetan lirvu rejistu inventarizasaun.</p> <p><input type="checkbox"/> La iha sistema inventarizasaun.</p>			
	Ekipa verifikadór vistoria.	Ekipa vistoria verifica katak eskola iha sistema inventarizasaun tuir kritéria. <input type="checkbox"/> Iha, se iha fo puntu 1 . <input type="checkbox"/> Laiha, se laiha fo			

		pontu 0			
15.	Tenke iha kodigu konduta interna (3.3).	BA GALA atu prenxe antes , kritériu ne'e identifika hosi dokumentu: <input type="checkbox"/> Iha Kódigu Konduta ba eskola. <input type="checkbox"/> La Iha Kódigu Konduta ba eskola.			
	Ekipa verifikadór vistoria.	Ekipa vistoria verifica katak eskola iha Kódigu Konduta tuir kritéria. <input type="checkbox"/> Iha, se iha fo puntu 1 . <input type="checkbox"/> Laiha, se laiha fo puntu 0			
16.	Tenke iha partisipasaun efetiva hosi Inan-Aman sira ba implementasaun jestaun eskola ho diak (3.4)	BA GALA atu prenxe antes , kritériu ne'e identifika hosi dokumentu: <input type="checkbox"/> Iha mekanismu APP. <input type="checkbox"/> Laiha mekanismu APP.			
	Ekipa verifikadór vistoria.	Ekipa vistoria verifica katak eskola iha mekanismu APP tuir kritéria. <input type="checkbox"/> Iha, se iha fo puntu 1 . <input type="checkbox"/> Laiha, se laiha fo puntu 0			
Kritériu Seletivu: Bele completa bainhira kritériu sira ne'e aplikável.					
8.	Tenke iha estrutura jestaun estabesimentu ne'ebé defini hosi estatutu interna (3.5) <i>Kritériu ne'e aplikável ba eskola privada sira.</i>	BA GALA atu prenxe antes , kritériu ne'e identifika hosi dokumentu estatuto ne'ebé tenke tuir pointu sira tuir mai: <input type="checkbox"/> Estatutu certifika hosi entidade judícial, estipula natureza estabesimentu nomos papel oferta edukativa ninia misaun edukasaun. <input type="checkbox"/> Se Asosiasaun sem personalidade jurídika tenke iha 50.000 USD iha konta bankaria. <input type="checkbox"/> Se Empreza sira tenke iha lisensa negosiu.			
	Ekipa verifikadór vistoria	Ekipa vistoria verifica katak eskola iha estatutu prenxe kondisaun sira tuir kritéria. <input type="checkbox"/> Iha, se iha fo puntu 1 . <input type="checkbox"/> Laiha, se laiha fo puntu 0			
9.	Diresaun skolár tenke iha habilidade akademika, experiencia profesional no ideonidade kapas atu promove qualidade jestaun no protesaun ba diretu labarik nian (3.6)	BA GALA atu prenxe antes , kritériu ne'e identifika hosi dokumentu Diploma Ka Sertifikadu habilitasaun literária ba individu sira ne'ebé iha funsaun hanesan jestór: <input type="checkbox"/> Iha habilitasaun literaria lisensatura iha área edukasaun KA jestaun.			

	<i>Kritériu ne'e aplikavél ba eskola privada sira.</i>	<input type="checkbox"/> Laiha rejistu kriminal hasoru pesoál, proporiadade ekonomiku ou justisa ne'ebé komprova hosi buletin relevante. <input type="checkbox"/> Iha experiensia servisu mínimu tinan 7.			
	Ekipa verifikadór vistoria	Ekipa vistoria verifika kualifikasaun, habilitasaun literária no experiensia servisu ba jestór sira. <input type="checkbox"/> Iha, se iha fo puntu 1 . <input type="checkbox"/> Laiha, se la iha fo puntu 0.			
10.	Jestaun rekursu humanu tenke tuir lei laboral nasional. <i>Kritériu ne'e aplikavél ba eskola partikular hotu (3.7)</i>	BA GALA atu prenxe antes , kritériu ne'e identifika hosi dokumentu dokumentu kontratu sira tuir lei laboral nasional: <input type="checkbox"/> Kontratu servisu permanente (integral) no saláriu aplika tuir lei vigór. <input type="checkbox"/> Kontratu partiál tuir lei nasional em vigor. <input type="checkbox"/> Ba funsióariu extrangeros bainhira nesesita tenke iha visto servisu.			
	Ekipa verifikadór vistoria	Ekipa vistoria verifika dokumentu kontratu tuir lei em vigór sira. <input type="checkbox"/> Loos, se loos fo puntu 1 . <input type="checkbox"/> Lae, se lae fo puntu 0.			
11.	Entidade jestaun tenke iha estrutura kapas asegura gestaun transparente. (3.8). <i>Kritériu ne'e aplika ba eskola partikular sira.</i>	BA GALA atu prenxe antes , kritériu ne'e identifika hosi dokumentu Estrutura Orgaun Kontrollu finansa no ninia funsaun previstu iha dokumentu Estatutu: <input type="checkbox"/> Estrutura Kosellu Fiskal. <input type="checkbox"/> Fiskal uniku KA tesureriu.			
	Ekipa verifikadór vistoria	Ekipa vistoria verifika dokumentu estrutura Kontrollu Fiskal tuir lei em vigór sira. <input type="checkbox"/> Loos, se loos fo puntu 1 . <input type="checkbox"/> Lae, se lae fo puntu 0.			
12.	Tenke iha kapasidade finanseira atu garante funsióamentu mediu prazu (3.9)	BA GALA atu prenxe antes , kritériu ne'e identifika hosi dokumentu balansu iha Konta Bankaria: <input type="checkbox"/> Balansu Konta Bankaria 10% hosi orsamentu total ne'ebé presiza. <input type="checkbox"/> Iha Planu orsamentu tinan 2 ne'ebé identifika despeza no reseita sira hotu. <input type="checkbox"/> mekanismu kontrollu hanesan relatóriu nst.			
	Ekipa verifikadór vistoria	Ekipa vistoria verifika dokumentu Konta Bankaria nia balansu, Planu orsamentu no formatu relatório finansa sira. <input type="checkbox"/> Loos, se loos fo puntu 1 . <input type="checkbox"/> Lae, se lae fo puntu 0.			

13.	Tenke asegura implementasaun kurrikulu diak atu atinji rezultadu aprendizajen mínimu tuir kurrikulu baze tuir DL nú.47/2011 (3.10) <i>Kritériu ne'e aplika ba eskola partikular sira ne'ebé uza kurrikulum seluk KA kurrikulu nasionál (inklui eskola internasionál sira).</i>	BA GALA atu prenxe antes , kritériu ne'e identifika hosi dokumentu estrutura kurrikulár hatudu objetivu no finalidade KA rezultadu aprendizajen experadu hosi aprendizajen: <input type="checkbox"/> Halo referensia rezultadu aprendizajen experadu. <input type="checkbox"/> Antinji rezultadu aprendizajen. <input type="checkbox"/> Hatudu oinsa hatudu atinji rezultadu aprendizajen.			
	Ekipa verifikadór vistoria	Ekipa vistoria verifika dokumentu Karga Oraria hatudu rezultadu aprendizajen experadu. <input type="checkbox"/> Loos, se loos fo puntu 1 . <input type="checkbox"/> Lae, se lae fo puntu 0.			
14.	Tenke promove atividade ne'ebé asegura labarik sira nia integrasaun iha sistema nasionál edukativu nian (3.11) <i>Kritériu ne'e aplikável ba eskola partikular ne'ebe la uza kurrikulu baze (inklui eskola internasionál).</i>	BA GALA atu prenxe antes , kritériu ne'e identifika hosi dokumentu Karga Oraria ne'ebé hatudu dixiplina importante 3: <input type="checkbox"/> Iha dixiplina Lingua Portuguese. <input type="checkbox"/> Iha dixiplina Lingua Tetum. <input type="checkbox"/> Iha dixiplina Istória no Geografia nasionál Timor-Leste nian.			
	Ekipa verifikadór vistoria	Ekipa vistoria verifika dokumentu Karga Oraria hatudu tuir kritéria. <input type="checkbox"/> Loos, se loos fo puntu 1 . <input type="checkbox"/> Lae, se lae fo puntu 0.			
15.	Tenke garante karga oráriu mínimu ne'ebé di'ak atu promove qualidade aprendizajen (3.12). <i>Kritériu ne'e aplikável eskola partikular sira ne'ebé hakarak uza kurrikulu seluk.</i>	BA GALA atu prenxe antes , kritériu ne'e identifika hosi dokumentu Karga Oraria: <input type="checkbox"/> Iha Karga Orariu mínimu hanesan ho kurrikulu baze . <input type="checkbox"/> Laiha Karga Orariu minimu.			
	Ekipa verifikadór vistoria	Ekipa vistoria verifika dokumentu Karga Oraria tuir padraun kurrikulu mínimu. <input type="checkbox"/> Loos, se loos fo puntu 1 . <input type="checkbox"/> Lae, se lae fo puntu 0.			
Total Kritériu avalia					
Rezultadu avaliasaun					

Data, fulan, 2023

Kritériu	Nú. Kritériu	Kritériu hetan avaliasaun
Total Kritériu Obrigatóriu	16	
Total Kritériu seletivu	15	
Total Kritériu:	31	

Nú.	Naran Kompletu	Pozisaun	Asinatura
1.			
2.			
3.			

10. Formatu nú. 04c – Formatu Vistória ESTV



REPÚBLICA DEMOCRÁTICA DE TIMOR LESTE
 MINISTÉRIO DA EDUCAÇÃO
 GABINETE AVALIAÇÃO LICENCIAMENTO ACREDITAÇÃO



FORMATU VISTORIA BA LISENSAMENTU ESTABELESIMENTU ESTV

NOTA: Formuláriu ida-ne'e sei prenxe uluk hosi GALA, hafoin fó ba Inspetór (ekipa verifikadór vistória) atu kompleta.

	IDENTIFIKASAUN			
A	Naran Eskola:			
A1	Lokalizaun eskola:	Aldeia:	Suco:	
	Postu Administrativu:	Munisípiu:		
A2	Data harii eskola: letivu:	Data hahú anu		
A3	Tipu eskola: organizaun particular:	Se privadu, Tipu Saida:	Naran tipu	
A4	Nú. TIN.			
B	Osan ne'ebé selu hosi estudante ida:	<input type="checkbox"/> Propina \$	<input type="checkbox"/> Inskrisaun \$	<input type="checkbox"/> Ezame \$
		<input type="checkbox"/> Edifísiu \$	<input type="checkbox"/> Farda \$	<input type="checkbox"/> Seluk tan (lista)/: \$
	Totál osan ne'ebé selu ba tinan ida nia laran	<input type="checkbox"/> Menus \$420 (\$35/fulan ida) <input type="checkbox"/> \$420 ba leten (\$35+/fulan ida):		
C	Nivel Ensinu:	Nú. Total Sala de aula:		
D	Nú. Vaga Profesór:	Nú. Vaga Alunu:		
	Naran Diretor/a eskola:	Nú. Rásiu Alunu – Profesór:		
D1	Jéneru:	Dokumentu Identidade:	Nú. ID:	
D2	Nasionalidade:	Nú. Rejistu Kriminál:		
D3	Hela Fatin:	Data Rejistu Kriminál:		
E	Loron halo vistória:			

Nú.	Kritériu	Dala Verifikasaun	Ekipa vistoria atu verifika		
			IHA	LAIHA	REKOMENDASAUN
<p>Padarun Xavé 1: Infraestrutura no ekipamentu estabesimentu edukasaun sira ne'ebé oferese edukasaun Pre-eskolár tenke tuir/serve dezvoltamentu labarik atu promove ijiene, saude publiku, seguransa no nutrisaun.</p>					
<p>Kritériu jerál aplikavél ba eskola sira hotu (kritériu obrigatóri hotu-hotu tenke kompleta)</p>					
1.	Tenke garantia asesu regular ba instalasaun fizika sira nomiadamente asesu ba rai (1.1)	<p>BA GALA ATU PRENHE ANTES, bazeia-ba informasaun ne'ebé fornese hosi dokumentu</p> <p><input type="checkbox"/> Sertifikadu titularidade rai rasik.</p> <p><input type="checkbox"/> Kontratu aluga fatin instalasaun.</p> <p><input type="checkbox"/> Lisensa de uzu fatin hosi autoridade competente ((conceção de uso).</p> <p><input type="checkbox"/> Seluk</p> <p><i>Bainhira PE hetan lisensa uzu installasaun, tenke garante katak installasaun refere uzu eksklusivamente durante oras eskola).</i></p>			
	Parte ba ekipa verifikadór vistoria	<p>Ekipa vistoria verifika dokumentu titularidade terra KA kontratu tuir kritéria.</p> <p><input type="checkbox"/> Iha, se iha fo puntu 1 . <input type="checkbox"/> Laiha, se laiha fo puntu 0.</p>			
2.	Tenke iha asesu área liur di'ak atu asegura atividade rekreativa no desportiva sira ho medida mínimu 1m ² kada labarik (1.2)	<p>BA GALA ATU PRENHE ANTES, bazeia-ba informasaun ne'ebé fornese hosi dezeńu:</p> <p>Hatudu metru kuadradu hira iha área rai total ne'ebé okupa husi eskola (hosi dokumentu rai nian).</p> <p>_____m X _____m= _____Dm²</p>			
	Sala de aula	Klase	Nú. Estudante Turnu A	Nú. Estudante Turnu B	
	1				
	2				
3					

Total	A	B	C																																	
<p>Aumenta Número sala no klase barak liután, karik presiza</p> <p>Área iha li'ur: __ m x __ m = _____ (D)</p> <p>Ba GALA: Fahe D, (1m²) atu hetan total número estudante ne'ebé eskola bele simu por turnu. Se D = ka boot liu B no C, prenxe kritéria. Se D ki'ikliu B ka C, la prenxe</p>																																				
Parte ba ekipa verifikadór vistoria	<p>Ekipa vistoria verifika katak eskola iha espásu área externa tuir kritéria.</p> <p><input type="checkbox"/> Iha, se iha fo puntu 1 . <input type="checkbox"/> Laiha, se laiha fo pontu 0.</p>																																			
<p>3. Tenke iha Instalasaun fizika sira ba eskola kualidade adekua ba ensinu (1.3).</p> <p><i>Instalasaun sira ne'e refere ba sala de aula, sala professores no administrasau n, cozinha, moru ou cerca.</i></p> <p><input type="checkbox"/> Permanente = zinku, tizolu, besi, tella, ajulezu</p> <p><input type="checkbox"/> Meiu-parede =zinku, ai-kebelak, rai simentu</p> <p><input type="checkbox"/> Materiál lokál = bebek, tali-tahan, au, rai de'it.</p>	<p>BA GALA ATU PRENXE ANTES: Sura montante total facilidade eskolár (ez: número total sala de aula + número total sala admin + número total dapur + etc.)</p> <table border="1" data-bbox="506 1219 1440 1846"> <thead> <tr> <th>Fasilidade</th> <th>Permanente (3)</th> <th>Meu Parede (2)</th> <th>Materiál Lokal (1)</th> <th>Laiha (0)</th> </tr> </thead> <tbody> <tr> <td>Sala de aula</td> <td></td> <td></td> <td></td> <td></td> </tr> <tr> <td>Sala de administrasaun</td> <td></td> <td></td> <td></td> <td></td> </tr> <tr> <td>Dapur</td> <td></td> <td></td> <td></td> <td></td> </tr> <tr> <td>Haris Fatin</td> <td></td> <td></td> <td></td> <td></td> </tr> <tr> <td>Moru</td> <td></td> <td></td> <td></td> <td></td> </tr> </tbody> </table> <p>Fahe número ne'e tuir número total pontus atu hetan ninia valór: (1 ba leten pasa)</p> <p>Ezemplu: Eskola iha sala-de-aula 3, hotu permanente: (3 x pontu 3 = pontu 9) + sala ida semi-permanente (pontu 2) + hariis-fatin 2 hosi materiál lokál (2 x pontu 1 = 2). Laiha dapur ka muru.</p> <p>Nune'e ninia total facilidade mak: 6 (6 total indikadór: sala-aula 3 + sala admin 1 + hariis-fatin 2) no total pontu sira mak: 13. 13/6 = 2.1 ne'ebé mak ninia pontu total. Se 1 ba leten, nune'e facilidade fíziku nian adekua.</p> <p>Ekipa vistoria verifika fasilidade ne'ebé existe tuir ninia tipu. Se, loos, fo pontus 1.</p>						Fasilidade	Permanente (3)	Meu Parede (2)	Materiál Lokal (1)	Laiha (0)	Sala de aula					Sala de administrasaun					Dapur					Haris Fatin					Moru				
Fasilidade	Permanente (3)	Meu Parede (2)	Materiál Lokal (1)	Laiha (0)																																
Sala de aula																																				
Sala de administrasaun																																				
Dapur																																				
Haris Fatin																																				
Moru																																				

	Parte ba ekipa verifikadór vistoria	<p>Ekipa vistoria verifika katak eskola iha facilidade tuir kritéria.</p> <p><input type="checkbox"/> Loos, se loosfo puntu 1 . <input type="checkbox"/> Lae, se lae fo puntu 0.</p>			
4.	Tenke garante labarik sira asesu ba casa de bainho (sintina) no sanitáriu (1.4)	<p>BA GALA ATU PRENHE ANTES: Tenke iha proporsaun entre número estudante ne'ebé relaciona ho número Hariis-fatin/sentina ne'ebé atende tiha ona (hariis-fatin 1 ba kada alunu na'in-120 ba pre-eskolár KA 1:240 tenke iha planu atu harii tan adisionál 1).</p> <p><input type="checkbox"/> Instalasaun nia laran KA eskola nian rasik.</p> <p><input type="checkbox"/> Instalasaun seluk nia laran maibe uza eksklusivu durante oras eskola.</p> <p><input type="checkbox"/> Tenke iha akordu ho comunidade KA nain instalasaun atu uza facilidade.</p>			
	Parte ba ekipa verifikadór vistoria	<p>Ekipa vistoria verifika katak eskola iha asesu ba sintina tuir kritéria.</p> <p><input type="checkbox"/> Iha, se loosfo puntu 1 . <input type="checkbox"/> Laiha, se laiha fo puntu 0.</p>			
5.	Tenke iha asesu ba bee mos no ijiéne (portavél) (1.5)	<p>BA GALA atu prenhe kritériu ne'ebé indika kona-ba bee ba ijiéne:</p> <p><input type="checkbox"/> Bee torneira rasik.</p> <p><input type="checkbox"/> Bee torneira pública KA mota.</p> <p><input type="checkbox"/> Bee sosa.</p> <p><input type="checkbox"/> Fornese hosi autoridade munisipiu KA Inan-Aman (tenke iha akordu).</p> <p><input type="checkbox"/> Labarik lori rasik bee hosi uma.</p> <p>Ba eskola sira ne'ebé kobra labarik sira liu USD420 kada tinan, labarik sira labele lori bee rasik, maibe sira seluk bele aplika.</p> <p><i>Kualker ida hosi kada katégoria hatudu prenhe ona kritériu.</i></p>			
	Parte ba ekipa verifikadór vistoria	<p>Ekipa vistoria verifika katak eskola iha asesu ba ijiéne no hemu tuir kritéria.</p> <p><input type="checkbox"/> Iha, se loosfo puntu 1 . <input type="checkbox"/> Laiha, se laiha fo puntu 0.</p>			
6.	Tenke garante medidas protesaun saúde no seguransa (1.6)	<p>Ba GALA atu prenhe kritériu ne'ebé indika pelomenus iha oin 4 hosi pontu sira tuir mai:</p> <p><input type="checkbox"/> Kit primeiro Sukorus;</p> <p><input type="checkbox"/> La iha risku aas ba inundasaun no rai halai;</p> <p><input type="checkbox"/> Distánsia 100 m hosi ospital (exklui klinika). Fabrika, fatin hakiak animal, no merkadu públiku.</p> <p><input type="checkbox"/> Iha lutu atu prevene animal tama resintu eskola.</p>			

		<input type="checkbox"/> Fatin soe lixu iha eskola KA hamutuk ho vizinho.			
	Parte ba ekipa verifikadór vistoria	<p>Ekipa vistoria verifika katak eskola iha Planu seguransa tuir kritéria.</p> <p><input type="checkbox"/> Iha, se loosfo puntu 1 . <input type="checkbox"/> Laiha, se laiha fo puntu 0.</p>			
7.	<p>Tenke iha kapasidade atu labarik sira iha resintu laran durante tempu eskola hosi resiku sira hosi liur (1.7).</p> <p><i>Kritériu ida ne'e aplikável ba eskola sira tuir lokalizasaun:</i></p> <p>a) tenke iha moru KA lutu se eskola ne'e iha área urbana.</p> <p>b) besik estrada prinsipal;</p> <p>c) se iha area jeografika rai aas;</p>	<p>Ba GALA atu prenxe antes, identifica informasaun kona-ba planu seguransa iha ne'e:</p> <p><input type="checkbox"/> Eskola ne'e iha área urbana.</p> <p><input type="checkbox"/> Eskola ne'e besik estrada prinsipal;</p> <p><input type="checkbox"/> Eskola ne'e iha area jeografika rai aas;</p> <p>Se indika informasaun ida hosi 3 iha leten, eskola tenke iha:</p> <p><input type="checkbox"/> Moru sementii/Baki.</p> <p><input type="checkbox"/> Moru ho materiál lokál.</p> <p><input type="checkbox"/> Lutu moris</p>			
	Parte ba ekipa verifikadór vistoria	<p>Ekipa vistoria verifika katak eskola iha planu segurança tuir kritéria.</p> <p><input type="checkbox"/> Iha, se loosfo puntu 1 . <input type="checkbox"/> Laiha, se laiha fo puntu 0.</p>			
Kritériu Seletivu: Bele completa bainhira kritériu sira ne'e aplikável.					
1.	<p>Tenke garante iha medidas kontra insendiu (1.8).</p> <p><i>Kritériu ida</i></p>	<p>Ba GALA atu prenxe antes, tenke indika iha ne'e bazeia ba informasaun iha parte C:</p> <p><input type="checkbox"/> La liu USD 420 kada tinan.</p> <p><input type="checkbox"/> Liu USD 420 kada tinan. Se eskola husu liu, eskola tenke iha alarma de fogo iha sala de aula, cozinha/refetóriu, sala administrasaun.</p>			

	<p><i>ne'e aplikável ba eskola sira ne'ebé kobra propinas liu 30% hosi saláriu mínimu (USD 135).</i></p>			
	<p>Parte ba ekipa verifikadór vistoria</p>	<p>Ekipa vistoria verifica katak eskola iha planu segurança tuir kritéria.</p> <p><input type="checkbox"/> Iha, se loosfo puntu 1 . <input type="checkbox"/> Laiha, se laiha fo pontu 0.</p>		
2.	<p>Tenke asegura no promove egualidade asesu ba Ensinu Sekundáriu sira iha nivel nasionál (1.9).</p> <p><i>Aplikável ba establsiment u eskola públuka.</i></p>	<p>Ba GALA atu prenxe, kritériu ne'ehalo estimasaun distánsia eskola rekerente hosi eskola públuku seluk:</p> <p><input type="checkbox"/> ESTV ba kursu partikular iha múnisípiu la eziste.</p> <p><input type="checkbox"/> ESTV públuku ho kursu hanesan eziste ona iha munisípiu .</p>		
	<p>Parte ba ekipa verifikadór vistoria</p>	<p>Ekipa vistoria verifica katak eskola assegura asesu ba ESTV ho kursu partikulár la existe tuir kritéria.</p> <p><input type="checkbox"/> Loos, se loosfo puntu 1 . <input type="checkbox"/> Lae, se lae fo pontu 0.</p>		
3.	<p>Tenke asegura no promove egualidade asesu ba Ensinu Sekundáriu sira iha nivel rejionál (1.10).</p> <p><i>Aplikável ba establsiment u eskola públuka.</i></p>	<p>Ba GALA atu prenxe, kritériu ne'ehalo estimasaun distánsia eskola rekerente hosi eskola públuku seluk:</p> <p><input type="checkbox"/> Distánsia mínimu 10KM hosi ESTV públuku seluk.</p> <p><input type="checkbox"/> Distánsia menus hosi 10KM hosi ESTV públuku seluk.</p>		

	Parte ba ekipa verifikadór vistoria	<p>Ekipa vistoria verifika katak assegura asesu egualidade ba ESTV tuir kritéria.</p> <p><input type="checkbox"/> Loos, se loosfo puntu 1 . <input type="checkbox"/> Lae, se lae fo pontu 0.</p>			
4.	<p>Tenke garante efisensia no rasionalizas aun rekursu fiziku no humanu (1.11)</p> <p><i>Aplikavél ba estabesimentu u eskola públika.</i></p>	<p>Ba GALA atu prenxe antes, kritériu ne'e asegura efisensia no rasionalizasaun:</p> <p><input type="checkbox"/> Estabelesimentu pelomenus iha sala 6.</p> <p><input type="checkbox"/> Estabelesimentu la to' o sala 6.</p>			
	Parte ba ekipa verifikadór vistoria	<p>Ekipa vistoria verifika katak ESTV iha mínimu sala 6 tuir kritéria.</p> <p><input type="checkbox"/> Loos, se loosfo puntu 1 . <input type="checkbox"/> Lae, se lae fo pontu 0.</p>			
5.	<p>Tenke garantia profesór sira iha fatin atu halo preparasau n ba lisaun, atende alunu sira, no atividade sira seluk relasiona ho hanoin (1.12)</p> <p><i>Aplikavél ba estabesimentu sira ne'ebé ninia kuadru pessóal liu 20 professores.</i></p>	<p>Ba GALA atu prenxe antes, kritériu ne'e asegura professor sira iha espásu:</p> <p><input type="checkbox"/> Kuadru Pesoal hatudu katak número professor mínimu 20, eskola iha sala professor ida.</p> <p><input type="checkbox"/> Kuadru Pesoal hatudu número professor menus hosi 20, la apalika.</p>			
	Parte ba ekipa verifikadór vistoria	<p>Ekipa vistoria verifika katak ESTV iha mínimu 20 professor iha sala professor 1.</p> <p><input type="checkbox"/> Loos, se loosfo puntu 1 . <input type="checkbox"/> Lae, se lae fo pontu 0.</p>			

Padraun-Xave 2: Kondisaun fíziku sira estabesimentu Pre-eskolár nian ne'ebé fasilita política edukativu ne'ebé fó apoiu didátiku mak natoon ba dezvoltamentu labarik nian hodi bele promove aprendizajen.

Kritériu jerál aplikável ba eskola sira hotu (tenke kompleta).

<p>8.</p>	<p>Tenke garante katak prosesu aprendizaje n hala'o iha sala de aula ne'ebé oferese espasu mínimu adekuadu (2.1).</p> <p><i>Tamañu sala de aula ho medida mínimu 1m² ba kada labarik no número labarik iha sala ida labele liu 45 estudante.</i></p>	<p>Ba GALA atu prenxe, kritériu ne'e atu sukat medida sala de aula masímu akomoda labarik 40 kada sala KA menus. Informasaun bazeia ba número matríkula projetu kandidatura.</p> <p><input type="checkbox"/> Loos. <input type="checkbox"/> Lae</p> <p><i>** Se eskola ne'e públiku, nune'e sala-aula hotu tenke pelumenus 60 m².</i></p> <p><i>** Se eskola ne'e privadu, nune'e número alunu sira ba turma ida-idak labele liu na'in-40 (na'in-40 + 10%).</i></p> <p>Se número iha kolunu A sira hotu igual ka menus número sira iha B no D. prenxe 'LOOS'</p> <p>Se iha número ruma hosi koluna (A) ne'ebé liu B ka D, prenxe 'LAE'.</p>																																							
		<p>D. Medida Sala-de Aula nian.</p> <table border="1" data-bbox="348 1665 1501 2332"> <thead> <tr> <th>Sala Aula</th> <th>H. Medida Sala aula (iha metru)</th> <th>I. Número estudante turnu 1</th> <th>J. Fahe A/B</th> <th>K. Nú. Estudante turnu 2</th> <th>Fahe A/D</th> </tr> </thead> <tbody> <tr><td>1</td><td></td><td></td><td></td><td></td><td></td></tr> <tr><td>2</td><td></td><td></td><td></td><td></td><td></td></tr> <tr><td>3</td><td></td><td></td><td></td><td></td><td></td></tr> <tr><td>4</td><td></td><td></td><td></td><td></td><td></td></tr> <tr><td>5</td><td></td><td></td><td></td><td></td><td></td></tr> </tbody> </table> <p>Aumenta número barak liu-tan karik presiza.</p> <p>➤ Mínimu médiu metru 1m² nu'udar área iha laran ba labarik ida-idak</p> <p>E. Número másimu estudante iha kada sala-de aula.</p>	Sala Aula	H. Medida Sala aula (iha metru)	I. Número estudante turnu 1	J. Fahe A/B	K. Nú. Estudante turnu 2	Fahe A/D	1						2						3						4						5								
Sala Aula	H. Medida Sala aula (iha metru)	I. Número estudante turnu 1	J. Fahe A/B	K. Nú. Estudante turnu 2	Fahe A/D																																				
1																																									
2																																									
3																																									
4																																									
5																																									

	Sala Aula	Nú. Másimu A/1m ²	Prenxe turnu 1 B	Prenxe turnu 1 D		
	1					
	2					
	3					
	Parte ba ekipa verifikadór vistoria	Ekipa vistoria verifica katak eskola tamañu sala de aula tuir kritéria mínimu. <input type="checkbox"/> Loos, se loosfo puntu 1 . <input type="checkbox"/> Lae, se lae fo pontu 0.				
9.	Tenke garante facilidade ne'ebé fo apoiu ba prosesu aprendizaje n no ensinu liu-hosi asesu ba espasu extérior, interior, bibliotéka no seluk tan (2.2)	<p>Ba GALA atu prenxe antes, eskola tenke iha pelomenus oin 4 hosi tuir mai ne'e:</p> <input type="checkbox"/> Biblioteka KA sentru de leitura bele separadu KA iha aula laran. <input type="checkbox"/> Fasildiade ba halo experimeta siensia exata bele iha sala laran KA iha fatin ketak. <input type="checkbox"/> Iha mobiliariu relevante ba ensinu. Meza hira:____; kadeira hira:____; kuadru hira:____; seluk. <input type="checkbox"/> Sala de aula sira iha naroman KA ventilasaun (bele artifisial Ka natural).				
	Parte ba ekipa verifikadór vistoria	Ekipa vistoria verifica katak eskola assegura asesu ba facilidade aprendizajen sira tuir kritéria. <input type="checkbox"/> Loos, se loosfo puntu 1 . <input type="checkbox"/> Lae, se lae fo pontu 0.				
10.	Tenke iha materiál pedagójiku oioin no suficiente atu fo apoiu prosesu aprendizaje n (2.3)	<p>Ba GALA atu prenxe antes, indika katak eskola tenke iha pelomenus material oin 4 hanesan tuir mai:</p> <input type="checkbox"/> Material desportu hanesan bola, cordas de poular, elástico, seluk. <input type="checkbox"/> Materiál leitura hanesan Livru referencia ba matéria sira, livru leitura juvenil, jornais, nst. <input type="checkbox"/> Material didátiku aprendizajen ba siénsia ezata no sosiais forma geometria, modelu korpu, mapa Timor-Leste, atlas mundial, nst. <input type="checkbox"/> Material no ferramenta laboratóriu siénsia ezata hanesan				

		amostra rosas, material likidu mistura kimika, amostra planta, mikroskopi nst.			
	Parte ba ekipa verifikadór vistoria	<p>Ekipa vistoria verifika katak eskola iha material pedagójiku tuir kritéria.</p> <p><input type="checkbox"/> Iha, se iha fo puntu 1 . <input type="checkbox"/> Laiha, se laiha fo puntu 0.</p>			
11.	Tenke garantia ekipamentu nesesáriu ba informátika atu asegura preparasau n aula no administras aun efetiva no qualidade (2.4).	<p>Ba GALA atu prenxe antes, indika katak eskola tenke iha pelomenus ekipamentu informátika tuir mai:</p> <p><input type="checkbox"/> Mínimu iha komputadór 1 no impressór 1, bele foun KA bele uzadu.</p> <p><input type="checkbox"/> La iha komputadór no impressór.</p>			
	Parte ba ekipa verifikadór vistoria	<p>Ekipa vistoria verifika katak eskola iha material pedagójiku tuir kritéria.</p> <p><input type="checkbox"/> Iha, se iha fo puntu 1 . <input type="checkbox"/> Laiha, se laiha fo puntu 0.</p>			
12.	Tenke iha oportunida de ba joven sira atu uza no acedere téknolojia foun no internet iha eskola (2.5).	<p>Ba GALA atu prenxe antes, indika katak eskola tenke iha pelomenus ekipamentu informátika tuir mai:</p> <p><input type="checkbox"/> Asesu ba ligasaun internet KA iha ona planu akizasaun laran .</p> <p><input type="checkbox"/> Asesu ba laboratoriu informaátika .</p>			
	Parte ba ekipa verifikadór vistoria	<p>Ekipa vistoria verifika katak eskola iha oportunidade ba joven atu uza no acedere tuir kritéria.</p> <p><input type="checkbox"/> Iha, se iha fo puntu 1 . <input type="checkbox"/> Laiha, se laiha fo puntu 0.</p>			
13.	Tenke garante katak joven sira bele hetan aptidaun tékniku	<p>Prenxe kritériu ne'e bainhira observa iha sala exkluziva ba laboratoriu, ofisina, ateleir NO iha planu sosa ekipamentu sira ne'e.</p> <p>Ba GALA atu prenxe antes, indika katak eskola tenke iha pelomenus ekipamentu informátika tuir mai:</p> <p><input type="checkbox"/> Iha sala laboratóriu KA ofisína 1 ba prátika.</p>			

	profesional (2.6)	<input type="checkbox"/> Iha ona planu aprovizionamentu ba ekipamentu no materiál laboratóriu Ka ofisína.			
Kritériu Seletivu: Bele kompleta bainhira kritériu sira ne'e aplikavé.					
6.	Joven sira iha oportunidade atu halo atividade fizika no motora iha área liu hosi instalasaun (2.7) <i>Aplikavél ba eskola sira ne'ebé husu propina liu 30% hosi saláriu mínimu.</i>	Ba GALA atu prenxe antes , indika katak eskola iha: <input type="checkbox"/> Fasilidade atividade fizika mínimu Kampu desportivu volivalente. <input type="checkbox"/> Iha area sementi ka rai tetuk de'it.			
	Parte ba ekipa verifikadór vistoria	Ekipa vistoria verifika katak eskola iha oportunidade atividade fiziku tuir kritéria. <input type="checkbox"/> Iha, se iha fo puntu 1 . <input type="checkbox"/> Laiha, se laiha fo pontu 0.			
7.	Joven sira iha oportunidade atu realiza atividade experiment al sira kona-ba siénsia ezata no iha espasu fiziku adekua (2.8). <i>Kritériu ne'e aplikavél ba eskola privada sira.</i>	Ba GALA atu prenxe antes , indika katak eskola husu: <input type="checkbox"/> La liu USD 420 kada tinan. <input type="checkbox"/> Liu USD 420 kada tinan. <input type="checkbox"/> Se eskola husu liu, pelomenus iha sala aula spesífiku (laboratóriu 1 ba fizika, kimika, biologia no geologia) atu halo experimentu. <input type="checkbox"/> Se eskola husu liu, eskola iha planu aprovizionamentu ba materiál no ekipamentu sira atu uza iha laboratóriu.			

	Ekipa verifikadór vistoria.	Ekipa vistoria verifica katak eskola iha sala laboratóriu 1 tuir kritéria. <input type="checkbox"/> Iha, se iha fo puntu 1 . <input type="checkbox"/> Laiha, se laiha fo pontu 0			
<p>Padraun-xave 3: Estabelesimentu edukasaun pre-eskolár iha modelu jestaun ba estrutura no natureza ida-ne'ebé natoon hodi permite nia hatán ho maneira efetivu ba nesesidade regulár sira, inklui regra sira-ne'ebé aplika ba estabelesimentu públiku sira.</p>					
<p>Kritériu jerál aplikável ba eskola sira hotu (tenke kompleta).</p>					
14.	Tenke iha estrutura pedagójiku no administras aun kapas ne'ebe promove qualidade (3.1).	<p>Ba GALA atu prenxe antes, kritériu ida ne'e bazea informaun sira iha koluna D katak eskola iha:</p> <p><input type="checkbox"/> Kuadru pesoál profesór ho rasiu profesór alunu másimu 1:45, no pesoál pedagójiku no administrativu.</p> <p><input type="checkbox"/> Planu rekrutamentu ho identifikasaun prazu bainhira.</p> <p><input type="checkbox"/> Iha koordinadór pedagójiku ba kursu sira.</p> <p><input type="checkbox"/> Públiku lao tuir regra rejime de kareira inklui minimu iha sala 6.</p> <p>Kuadru pessoal karik la indika informaun sira hanesan kualifikasaun no tipu kontratu ba manorin sira., maibe aplikasaun kritériu ba professor sei rekere husi regra sira kompeténsia nian.</p>			
	Ekipa verifikadór vistoria.	Ekipa vistoria verifica katak eskola iha estrutura pedagójiku tuir kritéria. <input type="checkbox"/> Iha, se iha fo puntu 1 . <input type="checkbox"/> Laiha, se laiha fo pontu 0			
15.	Tenke iha sistema inventariza saun atu monitoriza bems sira hotu iha eskola (3.2)	<p>BA GALA atu prenxe antes, kritériu ne'e bainhira observa:</p> <p><input type="checkbox"/> sistema inventarizasaun komulativamente mínimu inklui bems moveis no. hetan lirvu rejistu inventarizasaun.</p> <p><input type="checkbox"/> La iha sistema inventarizasaun.</p>			
	Ekipa verifikadór vistoria.	Ekipa vistoria verifica katak eskola iha sistema inventárizasaun tuir kritéria. <input type="checkbox"/> Iha, se iha fo puntu 1 . <input type="checkbox"/> Laiha, se laiha fo pontu 0			
16.	Tenke iha Kódigu Konduta interna (3.3).	<p>BA GALA atu prenxe antes, kritériu ne'e identifika hosi dokumentu:</p> <p><input type="checkbox"/> Iha Kódigu Konduta ba eskola.</p> <p><input type="checkbox"/> La Iha Kódigu Konduta ba eskola.</p>			
	Ekipa verifikadór vistoria.	Ekipa vistoria verifica katak eskola iha Kódigu Konduta tuir kritéria. <input type="checkbox"/> Iha, se iha fo puntu 1 . <input type="checkbox"/> Laiha, se laiha fo pontu 0			

17.	Tenke iha partisipasa un efetiva hosi Inan-Aman sira ba implement asaun jestaun eskola ho diak (3.4)	<p>BA GALA atu prenxe antes, kritériu ne'e identifika hosi dokumentu:</p> <p><input type="checkbox"/> Iha mekanismu APP.</p> <p><input type="checkbox"/> Laiha mekanismu APP.</p>			
	Ekipa verifikadór vistoria.	<p>Ekipa vistoria verifika katak eskola iha mekanismu APP tuir kritéria.</p> <p><input type="checkbox"/> Iha, se iha fo puntu 1 . <input type="checkbox"/> Laiha, se laiha fo pontu 0</p>			
Kritériu Seletivu: Bele kompleta bainhira kritériu sira ne'e aplikável.					
8.	Tenke iha estrutura jestaun estabesi mentu ne'ebé defini hosi estatutu interna (3.5) <i>Kritériu ne'e aplikável ba eskola privada sira.</i>	<p>BA GALA atu prenxe antes, kritériu ne'e identifika hosi dokumentu estatuto ne'ebé tenke tuir pointu sira tuir mai:</p> <p><input type="checkbox"/> Estatutu sertifika hosi entidade judísial, estipula natureza estabesimentu nomos papel oferta edukativa ninia misaun edukasaun.</p> <p><input type="checkbox"/> Se Asosiasaun sem personalidade jurídika tenke iha 50.000 USD iha konta bankaria.</p> <p><input type="checkbox"/> Se Empreza sira tenke iha lisensa negosiu.</p>			
	Ekipa verifikadór vistoria	<p>Ekipa vistoria verifika katak eskola iha estatutu prenxe kondisaun sira tuir kritéria.</p> <p><input type="checkbox"/> Iha, se iha fo puntu 1 . <input type="checkbox"/> Laiha, se laiha fo pontu 0</p>			
9.	Diresaun skolár tenke iha habilidade akademika, experiensia professiona l no ideonidade kapas atu promove qualidade jestaun no	<p>BA GALA atu prenxe antes, kritériu ne'e identifika hosi dokumentu Diploma Ka Sertifikadu habilitasaun literária ba individu sira ne'ebé iha funsaun hanesan jestór:</p> <p><input type="checkbox"/> Iha habilitasaun literaria Baxerelatu KA lisensatura iha área edukasaun KA jestaun.</p> <p><input type="checkbox"/> Laiha rejistu kriminal hasoru pesoál, proporiadade ekonomiku ou justisa ne'ebé komprova hosi buletin relevante.</p> <p><input type="checkbox"/> Iha experiensia servisu mínimu tinan 7.</p>			

	<p>protesaun ba diretu labarik nian (3.6)</p> <p><i>Kritériu ne'e aplikável ba eskola privada sira.</i></p>			
	<p>Ekipa verifikadór vistoria</p>	<p>Ekipa vistoria verifika kualifikasaun, habilitasaun literária no experiensia servisu ba jestór sira. <input type="checkbox"/> Iha, se iha fo puntu 1 . <input type="checkbox"/> Laiha, se la iha fo pontu 0.</p>		
10.	<p>Jestaun rekursu humanu tenke tuir lei laboral nasional.</p> <p><i>Kritériu ne'e aplikável ba eskola partikular hotu (3.7)</i></p>	<p>BA GALA atu prenxe antes, kritériu ne'e identifika hosi dokumentu dokumentu kontratu sira tuir lei laboral nasional:</p> <p><input type="checkbox"/> Kontratu servisu permanente (integral) no saláriu aplika tuir lei vigór.</p> <p><input type="checkbox"/> Kontratu partiál tuir lei nasional em vigor.</p> <p><input type="checkbox"/> Ba funsionáriu extrangeros bainhira nesesita tenke iha visto servisu.</p>		
	<p>Ekipa verifikadór vistoria</p>	<p>Ekipa vistoria verifika dokumentu kontratu tuir lei em vigór sira. <input type="checkbox"/> Loos, se loos fo puntu 1 . <input type="checkbox"/> Lae, se lae fo pontu 0.</p>		
11.	<p>Entidade jestaun tenke iha estrutura kapas aseguira gestaan transparant e. (3.8).</p> <p><i>Kritériu ne'e aplika ba eskola partikular sira.</i></p>	<p>BA GALA atu prenxe antes, kritériu ne'e identifika hosi dokumentu Estrutura Orgaun Kontrollu finansa no ninia funsaun previstu iha dokumentu Estatutu:</p> <p><input type="checkbox"/> Estrutura Kosellu Fiskal.</p> <p><input type="checkbox"/> Fiskal uniku KA tesureriu.</p>		
	<p>Ekipa verifikadór vistoria</p>	<p>Ekipa vistoria verifika dokumentu estrutura Kontrollu Fiskal tuir lei em vigór sira. <input type="checkbox"/> Loos, se loos fo puntu 1 . <input type="checkbox"/> Lae, se lae fo pontu 0.</p>		
12.	<p>Tenke iha kapasidade</p>	<p>BA GALA atu prenxe antes, kritériu ne'e identifika hosi dokumentu balansu iha Konta Bankaria:</p>		

	<p>finanseira atu garante funsoname ntu mediu prazu (3.9)</p>	<p><input type="checkbox"/> Balansu Konta Bankaria 10% hosi orsamentu total ne'ebé presiza.</p> <p><input type="checkbox"/> Iha Planu orsamentu tinan 2 ne'ebé identifika despeza no reseita sira hotu.</p> <p><input type="checkbox"/> mekanismu kontrollu hanesan relatóriu nst.</p>			
	<p>Ekipa verifikadór vistoria</p>	<p>Ekipa vistoria verifica dokumentu Konta Bankaria nia balansu, Planu orsamentu no formatu relatóriu finansa sira. <input type="checkbox"/> Loos, se loos fo puntu 1 .</p> <p><input type="checkbox"/> Lae, se lae fo pontu 0.</p>			
13.	<p>Tenke asegura implement asaun kurrikulu diak atu atinji rezultadu aprendizaje n minímu tuir kurrikulu baze tuir DL nú.47/2011 (3.10)</p> <p><i>Kritériu ne'e aplika ba eskola partikular sira ne'ebé uza kurrikulum seluk KA kurrikulu nasionál (inklui eskola internasionál sira).</i></p>	<p>BA GALA atu prenxe antes, kritériu ne'e identifika hosi dokumentu estrutura kurrikulár hatudu objetivu no finalidade KA rezultadu aprendizajen experadu hosi aprendizajen:</p> <p><input type="checkbox"/> Halo referencia rezultadu aprendizajen experadu.</p> <p><input type="checkbox"/> Antinji rezultadu aprendizajen.</p> <p><input type="checkbox"/> Hatudu oinsa hatudu atinji rezultadu aprendizajen.</p>			
	<p>Ekipa verifikadór vistoria</p>	<p>Ekipa vistoria verifica dokumentu Karga Oraria hatudu rezultadu aprendizajen experadu. <input type="checkbox"/> Loos, se loos fo puntu 1 . <input type="checkbox"/> Lae, se lae fo pontu 0.</p>			
14.	<p>Tenke promove atividade ne'ebé asegura labarik sira nia integrasaun iha sistema</p>	<p>BA GALA atu prenxe antes, kritériu ne'e identifika hosi dokumentu Karga Oraria ne'ebé hatudu dixiplina importante 3:</p> <p><input type="checkbox"/> Iha dixiplina Lingua Portugese.</p> <p><input type="checkbox"/> Iha dixiplina Lingua Tetum.</p> <p><input type="checkbox"/> Iha dixiplina Istória no Geografia nasional Timor-Leste nian.</p>			

	<p>nasional edukativu nian (3.11)</p> <p><i>Kritériu ne'e aplikavél ba eskola partikular ne'ebe la uza kurrikulu baze (inklui eskola internasionál).</i></p>			
	<p>Ekipa verifikadór vistoria</p>	<p>Ekipa vistoria verifika dokumentu Karga Oraria hatudu tuir kritéria. <input type="checkbox"/> Loos, se loos fo puntu 1 . <input type="checkbox"/> Lae, se lae fo pontu 0.</p>		
15.	<p>Tenke garante Karga Oráriu mínimu ne'ebé di'ak atu promove kualidade aprendizaje n (3.12).</p> <p><i>Kritériu ne'e aplikavél eskola partikular sira ne'ebé hakarak uza kurrikulu seluk.</i></p>	<p>BA GALA atu prenxe antes, kritériu ne'e identifika hosi dokumentu Karga Oraria:</p> <p><input type="checkbox"/> Iha Karga Orariu mínimu hanesan ho kurrikulu baze .</p> <p><input type="checkbox"/> Laiha Karga Orariu minimu.</p>		
	<p>Ekipa verifikadór vistoria</p>	<p>Ekipa vistoria verifika dokumentu Karga Oraria tuir padraun kurrikulu mínimu. <input type="checkbox"/> Loos, se loos fo puntu 1 . <input type="checkbox"/> Lae, se lae fo pontu 0.</p>		
Total Kritériu avalia				
Rezultadu avaliasaun				

Data, fulan, 2023

Kritériu	Nú. Kritériu	Kritériu hetan avaliasaun
Total Kritériu Obrigatóriu	17	
Total Kritériu seletivu	15	
Total Kritériu:	32	

Nú.	Naran Kompletu	Pozisaun	Asinatura
1.			
2.			
3.			

Formatu 05, Relatório Preliminar

11.Formatu nú. 05 – Relatório Preliminar



REPÚBLICA DEMOCRÁTICA DE TIMOR LESTE
 MINISTÉRIO DA EDUCAÇÃO
 GABINETE AVALIAÇÃO LICENCIAMENTO ACREDITAÇÃO



INFORMASAUN DAHULUK

Relatório Preliminar ba prosesu lisensamentu estabesimentu edukasaun no ensinu hanesan devér legál husi Ministériu Edukasaun ne'ebé halo verifikasaun ba Projeitu Kandidatura Lisensamentu Operasionál ba estabesimentu edukasaun no ensinu, tuir Artigu 1 Regulamentu Lisensamentu Estabesimentu Operasionál ba Estabelesimentu Edukasaun Pre-eskolár, Ensinu Báziku no Ensinu Sekundári KA estabelesimentu Ekivalente (Diploma Ministerial n.º 8/2016, husi loron 01 fulan-fevereiru) no artigu 9 Dekretu-Lei n.º 29/2012, husi loron 3 fulan-jullu. Relatório Preliminar importante tamba iha informasaun sira relasiona ho rezultadu prosesu avaliasaun, puntuasaun ba rezultadu avaliasaun no rekomendasaun ba eskola sira atu kontinua hadiak ninia qualidade.

Relatório ida ne'e kompostu hosi informasaun jeral, análise informasaun kona-ba komprimentu ba padraun no kritériu sira, rezultadu avaliasaun no rekomendasaun sira.

INFORMASAUN JERAL

IDENTIFIKASAUN ESKOLA

Naran Eskola:

Lokalizasaun Eskola:

Rua ka Avenida:

Aldeia:

Suku:

Postu Administrativu:

Munisípiu:

Data harii eskola:

Rai no fasilidade eskola nian:

- Eskola mak na'in rasik Rai aluga hosi na'in
 Eskola uza rai bazeia ba akordu komunidadade nian Seluk:

Natureza Eskola

Públiku (hakat ba B)

Privadu (hakat ba A.6)

Se estabesimentu ensinu privadu, eskola nia natureza mak:

Relijiozu (hakat A.7)

ONG (asosiasaun)
(hakat A.8)

ONG (Fundasaun)
(hakat A.8)

Kooperativa (hakat A.9)

<input type="checkbox"/> Grupu Komunitáriu	<input type="checkbox"/> Empreza (<i>hakat A.10</i>)	<input type="checkbox"/> Seluk:
[Relijiozu] Naran Kongregasaun KA Grupu Relijiozu:		
[ONG] Data Rejistu iha Ministério da Justiça (escritura pública ONG nian):		
[Kooperativa] Data no Númeru Rejistu ho Ministério do Comércio:		
[Empreza] Númeru TIN:		

NÍVEL ENSINU NO NÚMERU VAGA				
Nível Ensino:	Detalle	Númeru Vaga Alunu (Númeru máximu alunu atu simu tuir nível ensinu)	Númeru profesór	Ráziu Profesór-Alunu
<input type="checkbox"/> Pré-Eskola	-			
<input type="checkbox"/> Ensino Báziku	<input type="checkbox"/> Siklu I (klase 1-4)			
	<input type="checkbox"/> Siklu II (klase 5-6)			
	<input type="checkbox"/> Siklu III (klase 7-9)			
<input type="checkbox"/> Ensino Sekundáriu	<input type="checkbox"/> Jerál			
	<input type="checkbox"/> Tek-Vok			
	Númeru total alunu:		Númeru total profesór:	

INFORMASAUN KONA-BA KOMPRIMENTU BA PADRAUN NO KRITÉRIU

INFORMASAUN KONA-BA KOMPRIMENTU BA PADRAUN NO KRITÉRIU

Avaliasaun lisensamentu estabesimentu edukasaun no ensinu implementa tuir Caderno de Encargos ne'ebé definidu ba kada nivel ensinu, kompostu hosi Padraun Xave 3 hanesan:

1. Padraun Xave: Infraestrutura no ekipamentu estabesimentu edukasaun sira ne'ebé oferese edukasaun Ee ensinu tenke tuir/serve dezvoltimentu labarik atu promove ijiéne, saúde públiku, seguransa no nutrisaun.
2. Padraun Xave: Kondisaun fiziku sira estabesimentu EP/EB/ESG/ESTV nian ne'ebé facilita política edukativu ne'ebé fó apoiu didátiku mak natoon ba dezvoltimentu estudante sira nian hodi bele promove aprendizajen
3. Padraun Xave: Estabesimentu EP/EB/ESG/ESTV iha modelu jestaun ba estrutura no natureza ida-ne'ebé natoon hodi permite nia hatán ho maneira efetivu ba nesidade regulár sira, inklui regra sira-ne'ebé aplika ba estabesimentu públiku sira.

Tuir mai mak lista kritériu sira korespondente ho padraun 3 ne'ebé mensiona iha leten, kritériu obrigatóriu hamutuk (nú. Kritériu obrigatóriu) nomos kritériu seletivu ne'ebé aplikavel hamutuk (nú. kritériu seletivu aplikável) KATAK eskola ho natureza oioin tenke kumpri, nomos kritériu seletivu total hamutuk (nó. Kritériu obrigatóriu no kritériu seletivu).

Tuir artigu 7 hosi Diploma Ministeriál nú.08/2016, 1 fevereiru, rezultadu lisensamentu hetan hosi análise ba kada padraun tuir ninia indikadór sira ne'ebe iha ona, haree hosi informasaun sira relevante ba Projetu Kandidatura ne'ebé prepara ona hosientidade rekerente sira.

Determinasaun ba rezultadu lisensamentu admitidu KA naun admitidu ne'e mai hosi konsiderasaun ba aplikasaun formula:

$$RL = (PL/NPL) \times 100$$

RL = Resultadu lisensamentu

PL = soma hosi indikadór koresponde ba lisensamentu kumpri hosi estabelesimentu edukasaun no ensinu.

NPL = Número total padraun hotu ne'ebe aplikavel

Nune'e, rezultadu admitidu KATAK rezultadu avaliasaun hetan 100% signifika katak kritériu hotu-hotu tenke prenxiu, no rezultadu naun admitidu KATAK rezultadu avaliasaun bele hetan katak Projetu Kandidatura la kumpri pelomenus kritériu ida KA liu, nune'e rezultadu final la hetan 100%.

RESULTADU VISTORIA

Bazeia ba análise ba informasaun nomos verifikasaun independente ne'ebé halo ona hosi entidade competente liu-hosi VISTORIA, hetan katak Projetu Kandidatura ne'ebé mak apresenta hosientidade rekerente:

Naran:

Lokalizasaun:

Natureza eskola:

Prenxe/La prenxe hotu kritériu padraun mínimu no rekomenda katak entidade rekerente ida ne'e iha duni méritu hodi prenxe kritériu minimu no bele hetan lisensa operasionál **ADMITIDU / LA ADMITIDU** ne'ebé mak validu ba tinan 2 hahú hosi loraun publikasaun Despacho Ministeriál ne'ebé regula rezultadu lisensamentu iha Jornal da República no tama em vigor.

Dili, ____, fulan, 2023

Vistu husi:

Antonio Tomas Maia
Koodenadór GALA

Aprovadu husi:

Manuela Gusmão
Inspetór Geral Edukasaun

**Formatu 06,
Modelu Despacho
Ministeriál Aprovasaun
Lisensiamentu**

12. Formatu nú. 06 – Modelu Despacho Ministerial Aprovasaun Lisensiamentu



REPÚBLICA DEMOCRÁTICA DE TIMOR-LESTE
 MINISTÉRIO DA EDUCAÇÃO
 GABINETE AVALIAÇÃO LICENCIAMENTO ACREDITAÇÃO

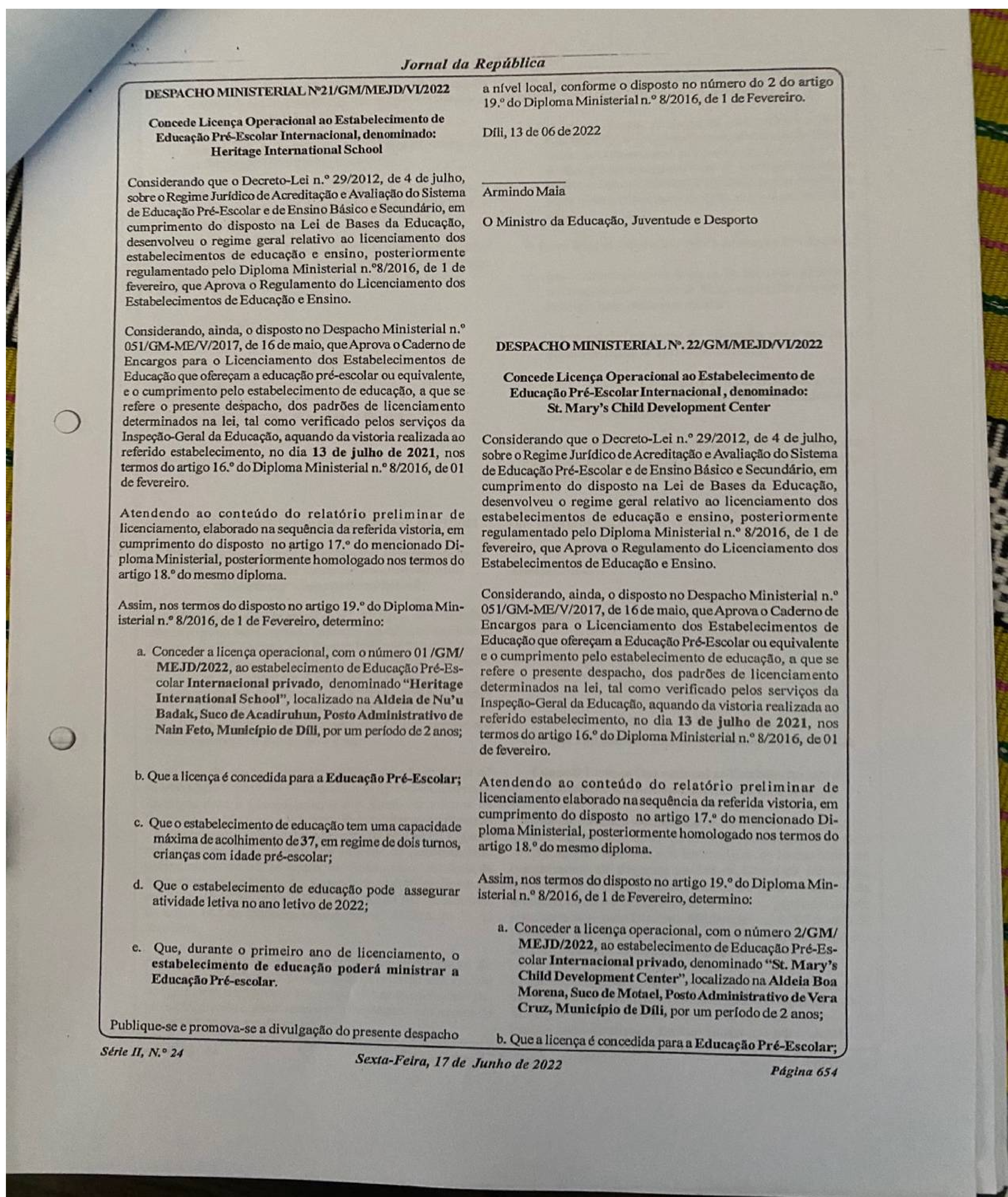

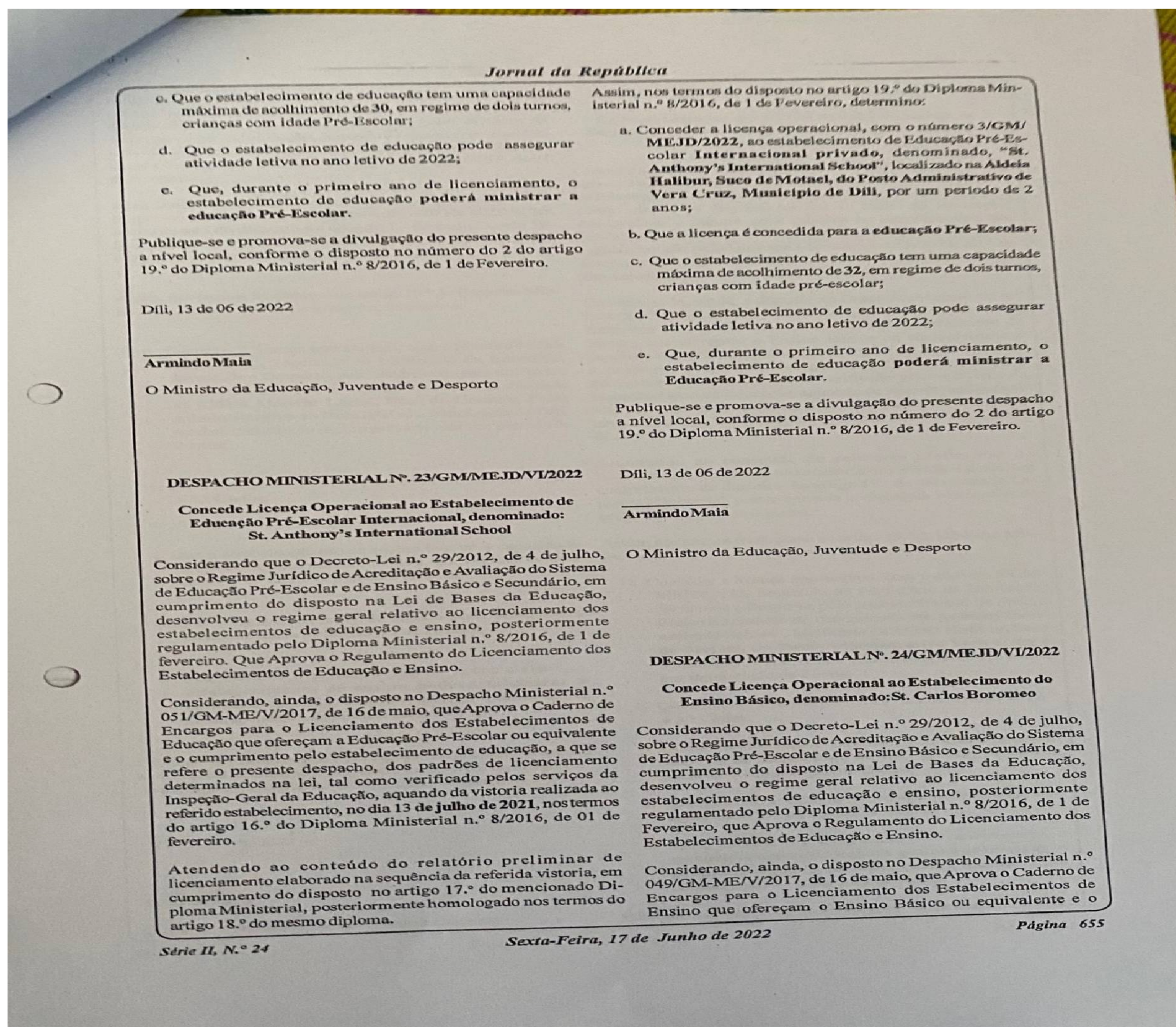

Formatu nú.06b - Modelu Despacho Ministerial Omologasaun rejeita.

Formatu nú.06c - Modelu Despacho Ministerial la Omologa.

13. Formatu nú. 07 – Modelu Sertifikadu



**REPÚBLICA DEMOCRÁTICA DE TIMOR LESTE
MINISTÉRIO DA EDUCAÇÃO
GABINETE AVALIAÇÃO LICENCIAMENTO ACREDITAÇÃO**



MODELU SERTIFIKADU SEI DEZEÑA HUSI GALA

14. Formatu nú. 08 – Formuláriu Rejistu EMIS ba Eskola



**REPÚBLICA DEMOCRÁTICA DE TIMOR LESTE
MINISTÉRIO DA EDUCAÇÃO
GABINETE AVALIAÇÃO LICENCIAMENTO ACREDITAÇÃO**



Modelu Formuláriu EMIS aneksu iha versaun final PDF

**Formatu 09,
Formatu reklamasaun KA
rekursu estabelisemntu**

15. Formatu nú. 09 – Formatu Reklamasau KA Rekursu Estabelisemntu



REPÚBLICA DEMOCRÁTICA DE TIMOR LESTE
MINISTÉRIO DA EDUCAÇÃO
GABINETE AVALIAÇÃO LICENCIAMENTO ACREDITAÇÃO



FORMULÁRIU PEDIDU REKLAMASAUN KA REKURSU HASORU DESIZAUN PROSESU LIENSAMENTU
ESTABELESIMENTU EDUKASAUN NO ENSINU

Formuláriu bazeia ba Diploma Ministerial nú.08/2016, fulan 01 fevereiru, art.23.

Formuláriu ne'e iha parte 4: (1) kona-ba rekerente; (2) kona-ba aktu alvu reklamasau/rekursu; (3) Justifikasau KA explikasau ba reklamasau/rekursu; (4) Dokumentu apoiu-instrusaun atu kompleta formuláriu.

(1) Kona-ba rekerente

IDENTIFIKASAUN ESTABELESIMENTU EDUKASAUN NO ENSINU

Naran eskola:

Lokalizasau munisípiu:

Postu Administrativu:

Suku:

Aldeia:

Bairu:

IDENTIFIKASAUN RESPONSÁVEL

Naran Kompletu:

Pozisaun:

Nú. Kontaktu:

REPRESENTANTE JUDISIÁL

Naran Kompletu:

Pozisaun:

Nú. Kontaktu:

(2) Kona-ba aktu administrativu alvu ba reklamasau KA rekursu

Data públikasau desizaun:

Desizaun rekorida:

Autoridade ne'ebé foti desizaun:

(3) Justifikasau KA explikasau ba reklamasau/rekursu

Razaun:

--	--

Bele aumenta
tahan adisionál
karik hakarak

(4) Dokumentu apoiu

Lista dokumentu apoiu
pedidu reklamasau/rekursu

--

Importante garante hatama númeru identifikaun ba iha dokumentu no garante dokumentu hotu aneksu hamutuk ho formuláriu.

DEKLARASAUN REKERENTE

Hau nudar representante hosi estabesimentu edukasaun no ensinu ne'ebé identifika iha leten hatene katak submisaun dokumentu ne'e representa oportunidade úniku atu halo reklamasau KA rekursu internal ba iha desizaun prosesu lisensamentu estabesimentu edukasaun no ensinu nian hosi aútoridade ne'ebé identifika iha leten.

Asinatura:

Data:

Naran Kompletu:

Formuláriu ne'e TENKE entrega to'o loraun 15, sura hosi loraun hahú desizaun iha jornal da república ba iha Despacho Ministeriál rezultadu lisensamentu hosi Ministériu Edukasaun.

ATESTADU SUBMISAUN REKLAMASAUN/REKURSU NO VERIFIKASAUN

(Uza ofisiál hosi Ministériu Edukasaun)

Hau sertifika katak hau simu pedidu ne'e no halo verifikasaun ne'ebé presiza

Naran Funsionáriu ne'ebé simu formuláriu:

Pozisaun funsionáriu:

Data

Asinatura:

Karimbu:

Verifikasaun hosi funsionáriu Ministériu Edukasaun ne'ebé simu pedidu

- Verifika prazu rekursu (menus hosi loraun 15 hosi loraun públikasaun desizaun lisensamentu.
- Konfirma identidade rekerente (hakere kartaun eleitora KA Billeti identidade.
- Verifika dokumentu apoiu (tuir lista dokumentu formuláriu)
- Entrega kópia formuláriu ne'e ba parte "atestadu submisaun rekursu" kompletu ba iha rekerente.

Formatu 10, Lista pedidu alterasaun enderesu

16. Formatu nú. 10 – Formatu pedidu alterasaun enderesu



REPÚBLICA DEMOCRÁTICA DE TIMOR LESTE
MINISTÉRIO DA EDUCAÇÃO
GABINETE AVALIAÇÃO LICENCIAMENTO ACREDITAÇÃO



FORMULÁRIU PEDIDU ALTERASAUN INFORMASAUN ESTABELESIMENTU EDUKASAUN NO ENSINU
Formuláriu bazeia ba Diploma Ministerial nú.08/2016, fulan 01 fevereiru, art.24.

IDENTIFIKASAUN ESTABELESIMENTU EDUKASAUN NO ENSINU ATUÁL

Naran eskola:

Lokalizaun munisípiu:

Postu Administrativu:

Suku:

Aldeia:

Bairu:

Natureza estabesimentu:

IDENTIFIKASAUN RESPONSÁVEL

Naran Kompletu:

Pozisaun:

Nú. Kontaktu:

Informasaun ne'ebé atu altera no justifikasaun

Razaun:

Bele aumenta
tahan adisionál
karik hakarak

Dokumentu apoiu

Lista dokumentu apoiu
pedidu reklamasaun/rekursu

Importante garante hatama númeru identifikaun ba iha dokumentu no garante dokumentu hotu aneksu hamutuk ho formuláriu.

DEKLARASAUN REKERENTE

Hau nudar representante hosi estabesimentu edukasaun no ensinu ne'ebé identifika iha leten husu Ministériu Edukasaun atu altera KA atualiza informasaun kona-ba estabesimentu ne'ebé fornese ona iha leten ho justifikasaun detallu.

Asinatura:

Data:

Naran Kompletu:

ATESTADU SUBMISAUN PEDIDU ALTERASAUN INFORMASAUN KONA-BA ESTABESIMENTU

(Uza ofisiál hosi Ministériu Edukasaun)

Hau sertifika katak hau simu pedidu ne'e no halo verifikasaun ne'ebé presiza

Naran Funsionáriu ne'ebé simu formuláriu:

Pozisaun funsionáriu:

Data

Asinatura:

Karimbu:

Verifikasaun hosi funsionáriu Ministériu Edukasaun ne'ebé simu pedidu

- Verifika informasaun ne'ebé atu altera ho justifikasaun.
- Konfirma identidade rekerente (hakere kartaun eleitora KA Billeti identidade.
- Verifika dokumentu apoiu (tuir lista dokumentu formuláriu)
- Entrega kópia formuláriu ne'e ba parte "atestadu submisaun rekursu" kompletu ba iha rekerente.